روزنامه مدیریتی - اقتصادی

فرصت امروز

برای کسب و کار آفرینی

پنجشنبه ۱۶ دی ۱۳۹۵

Thu. 5 Jan 2017

۶ ربیع‌الثانی ۱۴۳۸ - سال سوم

شماره ۶۹۱-۲۰صفحه - ۱۰۰۰ تومان

www.forsatnet.ir

۱۰ نکته برای موفقیت در حوزه بازاریابی

شما مجبور نیستید که تنها در حوزه تجاری یا صنعتی خود و در میان افرادی که در زمینه کاری شما فعالیت می‌کنند به بازاریابی بپردازید. بنابراین بهتر است با دید بازتری عمل کرده و بررسی...

۱۵

در صورت عدم توافق نهادهای ذی‌ربط در کاهش نقاط پرخطر ترانزیت هوایی

طلای آسمان ایران مس می‌شود

۶

شاخص کل بورس در کانال ۸۷ هزار واحدی درجا زد

نوسان‌گیری معامله‌گران حرفه‌ای در گروه فلزات اساسی

سمیه سهیلی | فرصت امروز

۵

مذاکرات برای تمدید «کارت اعتباری خرید کالای ایرانی» ادامه دارد

پافشاری بر طرحی ناموفق

۴

قاب اقتصاد

پیش‌بینی‌های بازار نفت در سال ۲۰۱۷

بهزاد باشو | فرصت امروز

۱۲

سرمقاله

سیاست‌های ارزی و توسعه صادرات غیرنفتی

مهدی خاکی فیروز
روزنامه‌نگار

نرخ برابری ارزهای خارجی و ریال، یکی از عوامل مؤثر بر کاهش یا افزایش صادرات غیرنفتی است. به‌طور کلی اگر قیمت ریال در برابر سایر ارزها کاهش یابد، شاهد افزایش صادرات و در حالت قرینه، کاهش صادرات و افزایش واردات خواهیم بود. اما این اصل کلی، تبصره‌هایی هم دارد و نمی‌توان صرفاً به اتکای بازی با قیمت ارزهای خارجی، تراز تجارت خارجی را به اهداف مورد نظر رساند. فرمولی که برای شرایط نرمال اقتصادی پاسخگو است، در شرایط خاص کنونی، به تنهایی راهگشا نخواهد بود...

۱

۱۰ رویداد مهم برای اقتصاد جهانی در سال ۲۰۱۷

سال ۲۰۱۶ در حالی به پایان رسیدکه خالی از لحظات پر استرس و التهاب در بازارهای مالی و اقتصادهای جهان نبود و رویدادهای غیرمنتظره برای سرمایه‌گذاران به همراه داشت.

به گزارش ایسنا، با آغاز سال ۲۰۱۷ تأثیر بعضی از این رویدادها بر بازارها و اقتصادهای جهان همچنان ادامه خواهد داشت و از این رو نبایستی از آنها غافل شد. پایگاه اینترنتی «اف ایکس ایمپایر» به بررسی ۱۰ رویداد مهمی پرداخته که بایستی مورد توجه قرار گیرند. این رویدادها عبارتند از:

۱- آغاز اجرای توافق کاهش تولید اوپک

نفت خام بزرگ‌ترین رشد سالانه قیمت از سال ۲۰۰۹ را پشت‌سر گذاشته است و بازاری خواهد بود که در سال ۲۰۱۷ به دقت نظاره خواهد شد. قیمت نفت پس از اینکه در ابتدای سال ۲۰۱۶ با ریزش چشمگیری روبه‌رو شد، در طول سال حرکت محتاطانه‌ای داشت، اما از اواسط نوامبر تا پایان سال روند صعودی در پیش گرفت و از اواسط نوامبر به بالاترین رکورد سال صعود کرد.

در اواخر نوامبر، کشورهای عضو و غیرعضو اوپک برای کاهش ۱.۸ میلیون بشکه در روز از تولیدشان به توافق رسیدند و زمان اجرای این توافق، اول ژانویه تعیین شد که این کاهش را به رویداد مهم شماره یک سال ۲۰۱۷ تبدیل کرد.

۲- تحلیف دونالد ترامپ

دومین رویداد مهم در سال ۲۰۱۷ مراسم تحلیف دونالد ترامپ به‌عنوان رئیس‌جمهور ایالات متحده آمریکا در ۲۰ ژانویه است. اگر وی شعارهای انتخاباتی خود را رها نکند، سخنرانی تحلیف ترامپ ممکن است بازار سهام را دچار نوسان کند.

۳- نشست اوپک در وین

اوپک در ژانویه برای نشست دو روزه خود در روزهای ۲۱ و ۲۲ ژانویه سومین رویداد مهم را رقم می‌زند. این نشست، نخستین دیدار کمیته نظارت بر رعایت توافق کاهش تولید نفت متشکل از کشورهای عضو و غیرعضو اوپک در وین خواهد بود.

این توافق به رعایت ۱۰۰ درصدی سهمیه تولید از سوی کشورهای مشارکت‌کننده متکی است، از این‌رو این کمیته برای رصد هر گونه تخلف و رفع مشکلاتی که ممکن است به سرعت ایجاد شوند، تشکیل شده است. با توجه به سابقه تاریخی اعضای اوپک در نقض سهمیه تولید، این نشست از اهمیت بالایی برخوردار است، زیرا توافق کاهش تولید را ممکن است تحکیم بکند تا لحن قاطعانه‌ای در ادامه سال داشته باشد.

۴- نخستین نشست بانک مرکزی آمریکا در سال ۲۰۱۷

نخستین نشست سیاست پولی بانک مرکزی آمریکا در سال ۲۰۱۷ ماه ژانویه برگزار می‌شود و در این نشست، بانک مرکزی، پس از افزایش نرخ‌های بهره در دسامبر فرصت افزایش نرخ بهره مبنا را خواهد داشت. به دلیل اینکه بانک مرکزی آمریکا سه دور افزایش نرخ بهره در سال ۲۰۱۷ را پیش‌بینی کرده است، هر نشست این بانک به دلیل احتمال افزایش نرخ بهره مهم خواهد بود.

تردیدی وجود ندارد که سرمایه‌گذاران به‌خاطر می‌آورند سال گذشته در چنین زمانی بانک مرکزی آمریکا اعلام کرد نرخ‌های بهره را چهار دور در سال ۲۰۱۶ افزایش می‌دهد، اما تنها در دسامبر موفق به یک دور افزایش نرخ‌ها شد. با این حال سرمایه‌گذاران به هر نشست بانک‌مرکزی آمریکا به خصوص نشست‌های سه ماهه در مارس، ژوئن، سپتامبر و دسامبر توجه دقیقی خواهند داشت.

هرگونه کاهش یا افزایش روند افزایش نرخ‌ها ممکن است در بازارها نوسان ایجاد کند.

۵- اجرای ماده ۵۰ از سوی دولت انگلیس در پایان مارس

انگلیس در ژوئن سال ۲۰۱۶ به ترک اتحادیه اروپا (برگزیت) رأی داد و این تصمیم نوسان زیادی را در بازارها ایجاد کرد و به ریزش شدید ارزش پوند منتهی شد. پوند انگلیس در اکتبر سال ۲۰۱۶ پس از اینکه ترزا می، نخست‌وزیر انگلیس اعلام کرد ماده ۵۰ را زودتر از پایان مارس سال ۲۰۱۷ فعال نمی‌کند، دوباره ریزش چشمگیری پیدا کرد.

مذاکرات ضروری برای خروج انگلیس از اتحادیه اروپا تنها با فعال شدن ماده ۵۰ آغاز می‌شود. انتظار می‌رود این مذاکرات پیچیده دو سال به طول بینجامد. این زمان طولانی‌تر از آن است که سرمایه‌گذاران صبور بمانند، بنابراین تجدید نوسان و اُفت بیشتر پوند انگلیس در واکنش به این رویداد پیش‌بینی می‌شود.

۶- انتخابات اروپایی

همگام با موضوع سیاسی که با برگزیت و رویدادهای متعاقب آن ایجاد شده است، انتخابات کلیدی متعدد در اروپا ممکن است اتحادیه اروپا و منطقه یورو را دچار استرس کنند. سال گذشته همه‌پرسی برگزیت، همه‌پرسی اصلاحات قانون اساسی در اروپا و دور اول انتخابات ریاست جمهوری در اتریش برگزار شد. امسال فرانسه در ۲۳ آوریل رئیس‌جمهور جدیدی انتخاب خواهد کرد.

محبوبیت پایین فرانسوا اولاند، رئیس‌جمهور کنونی به ماریان لوپن، رهبر جبهه ملی راست افراطی فرصت پیروزی در انتخابات را می‌دهد. وی گفته است اگر پیروز شود، یک همه پرسی مشابه همه پرسی انگلیس برای خروج از اتحادیه اروپا و ترک یورو برگزار می‌کند.

در ۱۵ مارس اولاند یک انتخابات عمومی برگزار می‌کند که ممکن است دورنمای اقتصاد اروپا را تغییر دهد و آلمان باید پیش از ۲۲ اکتبر یک انتخابات فدرال برگزار کند. آنگلا مرکل، صدراعظم کنونی آلمان پابه‌پای حزب ناسیونالیست افراطی رقابت خواهد کرد. مهم‌ترین مسائل پیرامون انتخابات در آلمان، عضویت این کشور در اتحادیه اروپا و سیاست مهاجرتی «درهای باز» هستند.

۷- انتخابات ریاست جمهوری ایران در ۱۹ مه

در حال حاضر نامزد پیشتاز اصلی در انتخابات ایران، دکتر حسن روحانی است. پس از مذاکرات و توافق هسته‌ای که در سال ۲۰۱۵ با قدرت‌های غربی متعددی حاصل شد و لغو تحریم‌های اقتصادی را به‌دنبال داشت، ممکن است در صورت اقدام دونالد ترامپ برای لغو توافق هسته‌ای، با وی تقابل پیدا کند. افزایش تنش‌ها ممکن است در بازار نفت خام منعکس شود.

۸- ترامپ، چین و مسائل تجاری

اقتصاد چین در سال ۲۰۱۶ ثبات یافت و فشار تورم منفی کاهش یافت. بانک مرکزی چین ممکن است نرخ‌های بهره را کاهش بیشتری دهد و در عین حال تلاش کند از فشار ناشی سطح بالای بدهی بکاهد. با این‌همه اگر ترامپ با چین جنگ تجاری راه بیندازد، همه این موارد متوقف خواهند شد.

دونالد ترامپ، رئیس‌جمهور منتخب آمریکا چین را به دستکاری ارز متهم و تهدید کرده تعرفه‌های بیشتری برای همه واردات چین تحمیل کند. وی همچنین درباره پایان دادن به توافق‌های تجاری نامناسب صحبت کرده است. ترامپ ممکن است وضعیت ضدتجاری با چین ایجاد کند که ممکن است به سایر بازارهای نوظهور گسترش پیدا کند.

۹- پایان دوره تسهیل سیاست پولی جهانی

آیا سال ۲۰۱۷ شاهد پایان دوره کاهش نرخ بهره و تسهیل سیاست پولی خواهد بود؟ ۲۰۱۶ در حالی پایان یافت که اقتصاد جهانی نشانه‌های بهبود را نشان داد. با این همه آمریکا تنها کشوری بود که نرخ بهره مبنا را افزایش داد. پرسش‌هایی درباره سایر بانک‌های مرکزی بزرگ باقی مانده است. آیا بانک مرکزی انگلیس برای تحرک بخشیدن به اقتصاد این کشور یا پوند اقدام خواهد کرد؟ آیا بانک مرکزی اروپا تعدیل برنامه خرید اوراق قرضه را آغاز می‌کند یا به برنامه تسهیل پولی پایان می‌دهد؟ آیا بانک مرکزی اروپا و بانک مرکزی ژاپن برای ترک سیاست نرخ‌های بهره منفی ناچار خواهند شد نرخ‌های بهره را افزایش دهند؟ آیا اقتصادهای استرالیا و نیوزیلند آماده افزایش نرخ‌ها می‌شوند؟

۱۰- تضاد سیاست‌های اقتصادی ترامپ با سیاست بانک مرکزی

ترامپ در طول مبارزات انتخاباتی جانت یلن، رئیس بانک مرکزی را از تیغ انتقادش در امان نگذاشت، اما از زمان پیروزی وی در انتخابات، به نظر می‌رسد هر دو طرف با یکدیگر دوستانه بوده‌اند. اگرچه بانک مرکزی اعلام کرده تحرک بخشیدن به اقتصاد از طریق بسته هزینه مالی مورد نظر ترامپ مشکلی ندارد، با این همه خاطرنشان کرده که این اقدام مسئولیت زیادی به همراه دارد.

انتظار می‌رود سیاست‌های ترامپ تورم‌زا باشد. بانک مرکزی تا حدودی راه گریز دارد، زیرا تورم مصرف‌کننده در حال حاضر پایین ۲درصد باقی مانده است اما بانک مرکزی تا چه میزان اجازه خواهد داد تورم به بالای سطح مذکور افزایش پیدا کند پیش از اینکه برای بازگرداندن تورم به این هدف اقدام کند؟

ترامپ همچنین وعده اشتغال‌زایی داده است، اما یلن اعلام کرده که بازار کار آمریکا به اندازه کافی بهبود یافته و بنابراین به هزینه دولتی زیاد برای رسیدن به نرخ اشتغال کامل نیاز نیست. وی همچنین عنوان کرده است بن برنانکه، رئیس سابق بانک مرکزی زمانی‌که اشتغال بسیار بالاتر از سطح کنونی بود، خواستار تدابیر محرک مالی شده بود.

ترامپ و بانک مرکزی امسال بر سر اینکه چه میزان تدابیر محرک مالی مناسب است، با یکدیگر اختلاف پیدا می‌کنند و این مسئله که آیا ترامپ یک تریلیون دلار برای بازسازی زیرساخت آمریکا کسب خواهد کرد را زیرسوال می‌برند.

حسین راغفر:

بخش هزینه‌های بودجه کاملاً متاثر از نفوذ عوامل قدرت است

حسین راغفر گفت: عمده سودهایی که در صنایع پتروشیمی حاصل شده نه از تلاش و نوآوری و نه از خلاقیت حاصل شده بلکه عمدتا در اثر تزریق منابع بخش عمومی و یارانه و خوراک ارزان برای پتروشیمی‌ها صورت گرفته است.

حسین راغفر در گفت‌وگو با ایلنا، با اشاره به ناتوانی دولت در ساماندهی بخش هزینه‌های بودجه، اظهار داشت: ساختار تصمیم‌گیری در کشور اصلی‌ترین عامل در تعیین بخش هزینه‌ها در بودجه است. در واقع بخش هزینه‌ها کاملاً متاثر از نفوذ عوامل قدرت در کشور است.

وی افزود: در بخش صنعت در تخصیص منابع مالی شاهد هستیم که منابع کشور به صنایع بزرگی تخصیص داده می‌شود که تنها شامل گروه‌های خاصی می‌شوند. راغفر تصریح کرد: در این سیاست‌ها عمدتا حوزه فولاد، خودروسازی، سیمان و پتروشیمی‌ها مطرح هستند که از پرنفوذترین بخش‌های اقتصادی کشور به شمار می‌روند.

وی ادامه داد: متأسفانه ناکارآمدی زیادی در این بخش‌ها وجود دارد و منابع بزرگی به دلیل نفوذ برخی افراد در نظام تصمیم‌گیری جذب حوزه‌هایی می‌شوند که فاقد کارایی و بازدهی لازم هستند.

این اقتصاددان در ادامه خاطرنشان کرد: با توجه به محدودیت منابع، فرصت برای سایر حوزه‌های مهم اقتصادی کشور عملاً فراهم نمی‌شود.

وی ادامه داد: متأسفانه وضعیت نظام تصمیم‌گیری همواره به‌گونه‌ای بوده که صاحبان سرمایه‌های تجاری و مالی و آنهایی‌که در بخش صنعت سرمایه‌گذاری کرده‌اند، سرمایه‌گذاری‌های‌شان در بخش‌های ناکارآمد بوده است.

راغفر ادامه داد: عمده سودهایی که در صنایع پتروشیمی و بانک‌ها حاصل شده نه از تلاش و نوآوری و نه از خلاقیت حاصل شده بلکه عمدتا در اثر تزریق منابع بخش عمومی و یارانه و خوراک ارزان برای پتروشیمی‌ها صورت گرفته است.

این اقتصاددان افزود: همین صنایع در حال‌حاضر به دلیل اینکه تبدیل به شبکه بزرگی شده‌اند نفوذشان در تصمیم‌گیری‌ها بسیار زیاد است. در حال حاضر این گروه‌های با نفوذ در نظام تصمیم‌گیری کشور یکی از اصلی‌ترین موانع توسعه محسوب می‌شوند. وی در خاتمه تأکید کرد وضعیت به‌گونه‌ای است که منابع به سمت و سویی سوق پیدا می‌کنند که ارزش افزوده مناسبی برای کشور فراهم نمی‌کند.

سرمقاله

سیاست‌های ارزی و توسعه صادرات غیرنفتی

نرخ برابری ارزهای خارجی و ریال، یکی از عوامل مؤثر بر کاهش یا افزایش صادرات غیرنفتی است. به‌طور کلی اگر قیمت ریال در برابر سایر ارزها کاهش یابد، شاهد افزایش صادرات و در حالت قرینه، کاهش صادرات و افزایش واردات خواهیم بود. اما این اصل کلی، تبصره‌هایی هم دارد و نمی‌توان صرفاً به اتکای بازی با قیمت ارزهای خارجی، تراز تجارت خارجی را به اهداف مورد نظر رساند. فرمولی که برای شرایط نرمال اقتصادی پاسخگو است، در شرایط خاص کنونی، به تنهایی راهگشا نخواهد بود.

یکی دیگر از مولفه‌های مورد نیاز برای توسعه صادرات غیرنفتی، امکان افزایش تولید کالاهای رقابتی برای بازارهای هدف است. در حال حاضر به دلیل رکود مستمر پنج ساله، بسیاری از صنایع کشور توان تولید کالای مناسب برای صادرات را از دست داده‌اند. این توان شامل نقدینگی در گردش، نوسازی خطوط تولید، جذب و حفظ نیروی کار ماهر در بخش تولید و بازرگانی، ارتباط مؤثر با بازارهای هدف و همچنین توان تأمین نهاده‌های تولید و ارتباط‌های مالی با خریداران خارجی است. مجموع این عوامل، توان تولید صادرات‌محور کشورمان را کاهش داده است. به همین دلیل باوجود افزایش اخیر قیمت ارزهای خارجی که یک شوک متوسط بود، تغییر مشابهی در تراز تجارت خارجی کشور مشاهده نمی‌شود.

تجربه بحران ارزی پاییز ۹۱ پیش روی ماست. در آن سال، شاهد افزایش حدود سه برابری قیمت ارزهای خارجی بودیم. اما این افزایش، در عمل به دلیل فقدان برخی زیرساخت‌ها، فقط افزایش صادرات برخی حوزه‌های کاری همچون پتروشیمی‌ها را به همراه داشت و در آن سال، همه بخش‌های صنعت و تولید از این تفاوت قیمت بهره‌مند نشدند و رشد اقتصادی کشور، به حدود منفی ۵ و ۸ دهم درصد رسیدکه مشابه آن، در دوره‌های صلح ثبت نشده بود.

در همان سال اقتصاددان‌های طرفدار آزادی نرخ ارز نیز تأکید کردند که به جای تثبیت چند ساله قیمت ارز و جهش ناگهانی، بهتر بود شیب ملایم در افزایش قیمت ارز در سال‌های مختلف اعمال می‌شد تا نیازی به جهش یکباره نباشد. متأسفانه پیامد اجتماعی شوک ارزی سال ۹۱، افکار عمومی را به مطالبه تثبیت قیمت ارزهای خارجی متمایل کرد درحالی‌که لازم بود از تجربه آن بحران درس می‌گرفتیم و سیاست افزایش قیمت ارز، سالانه و متناسب با تفاضل قیمت تورم داخلی و خارجی، به کار بسته می‌شد.

شرایط کنونی کشور به‌ویژه کاهش تاب‌آوری بازارها و بنگاه‌ها، اقتضا می‌کند که شیب ملایم‌تری را برای افزایش قیمت ارز مورد توجه قرار دهیم و مهم‌تر از آن، بانک مرکزی با ترسیم و انتشار پلن کاری خود برای تزریق ارز به بازار، چشم‌انداز مشخصی را برای تحولات قیمت ارز پیش روی تولیدکنندگان و بازرگانان قرار دهد.

بازار نفت

رویترز خبر داد

ویتول با ایران قرارداد یک میلیارد دلاری امضا کرد

رویترز به نقل از چهار منبع آگاه گزارش داد ویتول که بزرگ‌ترین شرکت بازرگانی نفت جهان است، با شرکت ملی نفت ایران قراردادی برای وامی معادل یک میلیارد دلار بسته است که با صادرات آینده فرآورده‌های نفتی ضمانت شده است.

به گزارش ایسنا، این قرارداد سرعت احیای صنعت نفت در ایران را با گذشت یک سال از لغو تحریم‌های هسته‌ای منعکس می‌کند که به تهران امکان خواهد داد سهم بازارش را از رقیب بزرگ خود عربستان سعودی پس بگیرد.

همچنین بعضی قراردادهای قدیمی با شرکت‌های غربی را احیا می‌کند زیرا تهران نه تنها از تسهیل تحریم‌های اتحادیه اروپا بهره‌مند شده بلکه محدودیت‌های آمریکا برای دسترسی ایران به دلار هم کمتر شده است.

با این‌همه شرکت‌های خارجی به دلیل نگرانی از نقض قوانین پیچیده، محتاط مانده‌اند و غول‌های نفتی مانند شل، بریتیش پترولیوم و انی به‌عنوان خریداران نفتی، برای بازگشت به ایران به کندی عمل کرده‌اند. مدیرانی که آمریکایی هستند حتی اگر برای شرکت‌های غیرآمریکایی کار کنند، اغلب در مذاکره با ایران کنار گذاشته می‌شوند که قابل توجه‌ترین نمونه، باب دادلی، مدیر آمریکایی بریتیش پترولیوم بوده است.

انتقاد صریح دونالد ترامپ، رئیس‌جمهور منتخب آمریکا از توافق هسته‌ای که از سوی دولت اوباما امضا شد، به ابهام و نگرانی‌های جدید شرکت‌ها افزوده است.

اما شرکت‌های بازرگانی خصوصی انعطاف‌پذیری بیشتری داشته و می‌توانند برای بستن قرارداد نسبت به شرکت‌های سهامی عام، سریع‌تر عمل کنند.

معامله‌گران در سال‌های اخیر برای دسترسی بلندمدت به حجم بزرگی از نفت و محصولات نفتی به میزان فزاینده‌ای به پیش فاینانس روی آورده‌اند. سیستم پیش فاینانس از سوی شرکت‌های بازرگانی بزرگی مانند ویتول به‌عنوان مثال منطقه کردستان عراق را در زمان جنگ با داعش در دو سال گذشته پا بر جا نگه داشت.

یکی از منابع آگاه در تهران به رویترز گفت: قرارداد ویتول با ایران در اکتبر به امضا رسید و ماه جاری اجرایی می‌شود.

وی افزود: این قرارداد به یورو با نرخ بهره حدود ۸درصد در قبال فرآورده‌های نفتی است و بعضی از محصولات نفتی ممکن است به جای شرکت ملی نفت ایران، از سوی بخش خصوصی تامین شود.

تولیدکنندگان بزرگ نفت خام در خاورمیانه از جمله ایران تمایلی به فروش نفت خام به شرکت‌های بازرگانی ندارند زیرا آنها ترجیح می‌دهند خودشان قیمت‌گذاری و مقصد را کنترل کنند.

شرکت‌های بازرگانی همچنین به‌دنبال آغاز مجدد سوآپ نفت و محصولات نفتی دریای خزر با ایران هستند اما این روند به کندی پیش می‌رود.

طبق اعلام اوپک، ایران که سومین تولیدکننده بزرگ عضو این سازمان است، بیش از ۵۰۰ هزار بشکه در روز محصولات پالایش شده به بازارهای آسیایی صادر می‌کند که عمدتا نفت کوره، گاز مایع و نفتا هستند.

گاز

هدر رفت سالانه گاز کشور معادل ۳۲۸ میلیون بشکه نفت خام است

مدیرعامل شرکت بهینه‌سازی مصرف سوخت گفت: براساس بررسی‌های انجام شده، هدر رفت سالانه گاز در کشور معادل ۳۲۸ میلیون بشکه نفت خام است که این شرایط باید مدیریت و ساماندهی شود.

علی وکیلی در جریان امضای تفاهم‌نامه اجرای طرح ملی ارتقای کارآیی موتورخانه‌ها و بهینه‌سازی مصرف انرژی ویژه اماکن اقامتی رسمی خراسان رضوی در مشهد افزود: حجم تولید و مصرف گاز و انرژی در کشور با هیچ نقطه‌ای از دنیا قابل مقایسه نیست، چنانکه امروز با حجم قابل توجه تولید گاز باید صادرکننده باشیم اما نه تنها این‌گونه نیست بلکه واردکننده هم هستیم.

وی با بیان اینکه ۳۹ تا ۴۲ درصد مصرف گاز کشور مربوط به بخش خانگی است، ادامه داد: در مرحله بعد حمل‌ونقل و سپس صنعت قرار می‌گیرد در حالی که در کشورهای دارای شدت انرژی و توسعه‌یافته بخش مسکن انتهای جدول و صنعت در بالاست.

وی با بیان اینکه اتلاف انرژی در کشور ما قابل توجه است و باید این شرایط به نوعی مدیریت شود، افزود: شدت مصرف در کشور به نسبت دنیا خیلی متفاوت و بالاست چنانکه فقط دو کشور روسیه و بلغارستان آن هم به دلیل شرایط خاص و سردسیری، در شرایط بدتر از ما قرار دارند و در واقع کشور ما جزو سه کشور دارای وضعیت نامطلوب شدت مصرف انرژی است.

وی با اشاره به طرحی که با عنوان چشم‌انداز انرژی ایران انجام شده است، افزود: در این طرح برای ۴۰ سال آینده پیش‌بینی و برشی از آن هم برای برنامه ششم ارائه شد تا مبنای کار سازمان مدیریت و برنامه‌ریزی قرار گیرد.

وی اظهار کرد در این طرح سه مدل برای توسعه دیده شد که در نخستین آن مصرف انرژی در توسعه اقتصادی ۸درصد براساس ابلاغیه رهبر معظم انقلاب دیده شده و در مدل دیگر بر مبنای رشد ۵،۸درصد برنامه‌ریزی شده و در طراحی سوم، این دو مدل را با رویکرد بهینه‌سازی مصرف سوخت و انرژی تدوین کردیم.

وی گفت: اگر در طول برنامه ششم توسعه رویکرد بهینه‌سازی سوخت را نداشته باشیم در پایان برنامه ۱۰۰میلیون متر مکعب گاز در کشور مازاد خواهیم داشت در حالی که با اجرا و تحقق این رویکرد ۳۰۰ میلیون متر مکعب صرفه جویی و مازاد بر نیاز خواهیم داشت.

نظارت بر پساب پالایشگاه‌ها جدی می‌شود

مدیرعامل منطقه ویژه اقتصادی انرژی پارس گفت که برنامه سه ساله کنترل خروجی پساب پالایشگاه‌ها به دریا با جدیت در حال انجام است.

یوسفی درباره فعالیت‌های منطقه ویژه اقتصادی انرژی پارس برای پدافند غیرعامل و مدیریت بحران منطقه، گفت: ۱۱۴ برنامه در پنج حوزه بهداشت، محیط زیست، ایمنی، مدیریت بحران و پدافند غیرعامل شناسایی و ابلاغ شده و در این راستا ستاد فرماندهی در منطقه ایجاد شده و هر دو هفته یک بار روند پیشرفت تمامی ۱۱۴ برنامه را پیگیری می‌کند.

وی ادامه داد: در حوزه محیط زیست بحث اول پایش و شناخت شرایط موجود است که ما با اندازه‌گیری غیرفعال درحال پایش هستیم. برای پایش یک ایستگاه آنلاین راه‌اندازی شده و شش ایستگاه دیگر درآینده راه‌اندازی خواهد شد. برای پایش کیفیت هوای منطقه هم ۲۰ پارامتر کیفی موثر تعیین شده و به طور مداوم اندازه‌گیری می‌شود.

مدیرعامل منطقه ویژه اقتصادی انرژی پارس با بیان اینکه بحث مهم دیگر در این حوزه مدیریت پسماندهاست که گام‌های اساسی برای راه‌اندازی مجتمع مدیریت پسماندهای صنعتی خطرناک و غیرخطرناک برداشته شده است، گفت: اصلاح و تکمیل واحدهای تصفیه پساب فاضلاب شرکت‌های مستقر در منطقه نیز در پروژه‌ای بزرگ کلید خورده و تحت نظارت سازمان منطقه ویژه در حال اجراست. همچنین با ایجاد انبار مکانیزه ۱۲۰هزار تنی گوگرد، آلودگی ناشی از گوگرد تا ۹۰ درصد کاهش یافته است. در زمینه پساب‌ها، برنامه سه ساله کنترل خروجی پساب پالایشگاه‌ها به دریا در ماه هفتم اجرا قرار دارد.

یوسفی درباره اقدامات حوزه محیط زیست منطقه نیز اعلام کرد: هزار هکتار فضای سبز در منطقه ایجاد شده است و اجرای ۱۱۰۰ هکتار دیگر هم اخیرا توسط هیات‌مدیره شرکت نفت تصویب شده و به اجرا درخواهد آمد. در این راستا سمینارهای متعدد محیط زیستی نیز با مشارکت سازمان‌های مردم‌نهاد برگزار شده است.

وی درباره برنامه‌های منطقه برای کاهش میزان فلرینگ، تاکید کرد: در هشت سال گذشته شاهد حدود ۸۰ درصد کاهش میزان فلرینگ در ۱۰فاز اول پارس جنوبی بوده‌ایم که از این میزان ۴۴ درصد در سال گذشته رخ داده است.

یوسفی در خصوص ارتقای تجهیزات مدیریت بحران نیز گفت: اخیرا ۷ ماشین آتش‌نشانی با هزینه ۸میلیارد و ۴۰۰ میلیون تومان به ناوگان سازمان منطقه ویژه اقتصادی انرژی پارس افزوده شده و مناقصه‌ای نیز جهت تامین تجهیزات حفاظت فردی برگزار شده است.

آب

۷۰هزار میلیارد ریال طرح آبی با همکاری بخش خصوصی در ۶ سال اجرا شد

مدیرکل دفتر تجهیز منابع مالی و گسترش مشارکت بخش غیردولتی آبفای کشور گفت: بیش از ۱۷۰ طرح به ارزش بیش از ۷۰ هزار میلیارد ریال از سال ۱۳۸۹ تاکنون با مشارکت بخش خصوصی برای توسعه و تاسیس آب‌شیرین کن‌ها، تصفیه خانه‌های آب و فاضلاب و خطوط انتقال آب در کشور اجرا شده است.

«سیدحمیدرضا کشفی» در گفت وگو با ایرنا، افزود: در چند سال گذشته به دلیل محدودیت اعتبار و تعدد طرح‌ها، شرکت مهندسی آب و فاضلاب کشور با کندی در اجرا یا تکمیل طرح‌ها روبه‌رو بود که در برخی موارد آنها را از حالت اقتصادی بودن خارج می‌کرد.

به گفته این مسئول، از سال ۱۳۸۹ این شرکت مصمم شد با استفاده از شیوه‌های نوین تامین مالی، سرمایه‌گذاران بخش خصوصی را برای اجرای طرح‌ها به خدمت بگیرد.

وی اعلام کرد: تاکنون بخشی از طرح‌های آب شیرین‌کن به میزان ۴۰۰ هزار مترمکعب در شبانه روز و شیوه BOO با سرمایه‌گذاری بخش خصوصی اجرا شده است و خرید تضمینی آب از سرمایه‌گذاران انجام می‌شود.

به گزارش ایرنا، در روش BOO که معرف قراردادهای ساخت، تملک، بهره‌برداری است، طرح اجرا شده به مالکیت بخش خصوصی درآمده و تا پایان دوره بهره‌برداری در تملک وی باقی می‌ماند.

کشفی افزود: با تصمیم دولت، از این پس هیچ پول و اعتباری به‌جز خرید تضمینی آب برای فرآیند شیرین‌سازی آب در اختیار وزارت نیرو قرار داده نمی‌شود.

به‌گفته‌وی، بیشتر سرمایه‌گذاران در این طرح‌ها ایرانی هستند، اما محدودیتی برای حضور خارجی‌ها وجود ندارد.

کشفی ادامه داد: در مرحله بعد، ساخت تصفیه خانه‌های آب با مشارکت بخش خصوصی در دستور کار قرار گرفت که بر این اساس تاکنون ۲۵ هزار میلیارد ریال قرارداد BOT با بخش خصوصی امضا شده است.

به گزارش ایرنا، قراردادهای BOT یا ساخت، بهره‌برداری و انتقال (واگذاری)، به قراردادهایی گفته می‌شود که شرکت‌ها در قبال امتیازهایی، طرح‌های سنگین (به‌لحاظ مالی) را اجرا می‌کنند و برای مدت محدودی از منافع آن بهره‌مند می‌شوند، سپس طرح و سازه‌های آن را به طوری که امکان فعالیت کامل را داشته باشد، بلاعوض به طرف دیگر که دولت‌ها یا شرکت‌های وابسته به دولت هستند، انتقال می‌دهند.

مزایده ۵۰ هزار میلیارد ریال طرح در سال آتی با مشارکت بخش خصوصی

این مسئول اعلام کرد: سال آتی یکصد طرح به این شیوه‌ها به ارزش ۵۰ هزارمیلیارد ریال با مشارکت بخش خصوصی به‌ویژه در مناطقی که با مشکل تامین آب روبه‌رو هستند، به مزایده گذاشته می‌شود.

کشفی اضافه کرد: مقرر شده است آب مورد نیاز استان‌های هرمزگان، بوشهر و سیستان و بلوچستان از سرزمین‌های اصلی قطع و با استفاده از آب شیرین‌کن‌ها از دریا مهیا شود؛ همان‌طور که امروز به همین شیوه آب پایدار در جزایر جنوبی کشور تامین می‌شود.

وی درباره قیمت‌های خرید تضمینی آب به این شیوه‌ها یادآوری کرد: از آنجا که آب در هر نقطه کشور به‌صورت منطقه‌ای تامین شده و کیفیت آن در نقاط مختلف متفاوت است، قیمت‌ها نیز بر این اساس تفاوت خواهد داشت. اما میانگین قیمت جهانی خرید تضمینی آب یک دلار در هر مترمکعب است که آب تولید شده در داخل با قیمتی پایین‌تر از تولیدکنندگان خریداری می‌شود.

به گزارش ایرنا، مردادماه امسال قرارداد مشارکت بخش خصوصی در ۲۲ طرح آب و فاضلاب کشور با حضور «اسحاق جهانگیری» معاون اول رئیس‌جمهوری و «حمید چیت چیان» وزیر نیرو، به ارزش بیش از ۱۰ تریلیون ریال منعقد شد.

مدیرعامل شرکت مهندسی آب و فاضلاب کشور گفته بود در این طرح‌ها بخش خصوصی به‌صورت مستقیم حضور دارد و شرکت مهندسی آب‌وفاضلاب کشور برنامه‌ریزی و مدیریت طرح‌ها را انجام می‌دهد.

وی ابراز امیدواری کرده بود تا پایان امسال همین میزان بودجه برای بیش از ۱۴۰ طرح دیگر در سطح کشور آماده شود.

تعویق بهره‌برداری از واحد بنزین‌سازی پالایشگاه نفت بندرعباس

معاون شرکت پالایش و پخش فرآورده‌های نفتی ایران از تعویق بهره‌برداری از بنزین‌سازی پالایشگاه نفت بندرعباس خبر داد.

شاهرخ خسروانی در گفت‌وگو با ایسنا، با بیان اینکه قرار بود از واحد بنزین‌سازی پالایشگاه نفت بندرعباس تا دی ماه سال جاری بهره‌برداری شود، افزود: بهره‌برداری از این واحد در مرحله پیش راه‌اندازی است و به دلیل برخی مسائل طبیعی که در مقدمات راه‌اندازی پیش آمد، به تعویق افتاد اما تا بهمن ماه راه‌اندازی می‌شود.

وی ادامه داد: با بهره‌برداری از واحد بنزین‌سازی پالایشگاه نفت بندرعباس، تولید فعلی بنزین این پالایشگاه، ۳میلیون لیتر افزایش پیدا می‌کند.

براساس این گزارش، اوایل شهریورماه سال جاری عباس کاظمی، مدیرعامل شرکت پالایش و پخش فرآورده‌های نفتی ایران گفته بود که طرح توسعه پالایشگاه بندرعباس ۲۰ شهریورماه پیش راه‌اندازی و تا پایان آبان‌ماه به مرحله راه‌اندازی می‌رسد و با اجرای این طرح، با افزایش ظرفیت ۳میلیون لیتر بنزین استاندارد در این پالایشگاه ظرفیت موجود به ۱۲میلیون لیتر خواهد رسید. با توجه به اصلاح کیفیت صورت گرفته پالایشگاه بندرعباس به پالایشگاهی پیچیده، قدرتمند و با توان صادراتی بدل خواهد شد.

وی همچنین در اوایل مهرماه از پیش‌راه‌اندازی واحد بنزین‌سازی و واحدهای جانبی (CCR) پالایشگاه نفت بندرعباس خبرداده و گفته بود که با راه‌اندازی واحد بنزین‌سازی و افزایش ۳،۵ میلیون لیتری، ظرفیت تولید بنزین پالایشگاه بندرعباس به ۱۲ میلیون لیتر در روز می‌رسد.

افزون بر افزایش ظرفیت با تکمیل این طرح، ۸ میلیون لیتر بنزین یورو ۴ به ظرفیت تولید کشور اضافه می‌شود. با افزایش ۸میلیون لیتری بنزین تولیدی پالایشگاه بندرعباس، تولید روزانه بنزین یورو ۴ کشور از ۲۸ میلیون لیتر کنونی به ۳۶ میلیون لیتر افزایش می‌یابد. با بهره‌برداری از واحد بنزین‌سازی و واحدهای جانبی (CCR) پالایشگاه نفت بندرعباس بنزین یورو ۴ به ۸۰شهر کشور می‌رسد.

براساس این گزارش، طرح افزایش ظرفیت پالایشگاه نفت بندرعباس دارای ۹ واحد اصلی است که واحدهای تصفیه نفتای سنگین با ظرفیت ۲۵ هزار بشکه در روز، واحد تصفیه نفتای سبک با ظرفیت ۲۱ هزار بشکه در روز، واحد تبدیل کاتالیستی با ظرفیت ۲۵ هزار بشکه در روز واحد تصفیه نفت‌گاز با ظرفیت ۵۰ هزار بشکه در روز و واحد بازیافت گوگرد با ظرفیت ۱۲۰تن در روز از واحدهای مهم این طرح است. طبق برنامه زمانبندی و پس از راه‌اندازی واحد بنزین‌سازی، واحد تصفیه گازوییل نیز که در مراحل پایانی تکمیل مکانیکی قرار دارد، در نیمه دوم امسال به بهره‌برداری می‌رسد. تکمیل و راه‌اندازی نهایی طرح افزایش ظرفیت و بهبود کیفیت فرآورده‌های نفتی پالایشگاه بندرعباس به ۲۰۰ میلیارد تومان منابع ریالی و ۳۰میلیون یورو منابع ارزی نیاز دارد.

پیش از این، معاون شرکت پالایش و پخش فرآورده‌های نفتی ایران از بهره‌برداری از بنزین‌سازی پالایشگاه نفت بندرعباس تا دی ماه سال جاری خبر داده بود.

نفت

مدیرعامل شرکت متن اعلام کرد

ارائه پیشنهاد نهایی شرکت اینپکس ژاپن برای توسعه میدان آزادگان

مدیرعامل شرکت مهندسی و توسعه نفت (متن) اعلام کرد که شرکت اینپکس ژاپن برای توسعه میدان نفتی آزادگان به‌زودی پیشنهاد نهایی خود را ارائه می‌دهد. به گزارش ایرنا، «نورالدین شهنازی‌زاده» به خبرگزاری کیودو ژاپن گفته، شرکت اینپکس ژاپن مذاکرات فشرده‌ای را برای توسعه میدان آزادگان آغاز کرده و یکی از نامزدها برای مناقصه توسعه این میدان است.

وی افزوده است: شرکت اینپکس در ماه ژوئن ۲۰۱۶ (خرداد ۱۳۹۵) یادداشت‌تفاهم توسعه میدان نفتی آزادگان را امضا کرد و از آنجایی که شش ماه فرصت مطالعه طرح پایان یافته، قرار است پیشنهاد نهایی را ارائه دهد.

به گزارش کیودو، شرکت اینپکس که پیش از این در طرح توسعه میدان نفتی آزادگان مشارکت داشت در سال ۲۰۱۰ به دلیل تحریم‌های آمریکا علیه ایران از این طرح کناره گرفت. این شرکت نخستین شرکت خارجی بود که سال گذشته یادداشت‌تفاهم توسعه میدان آزادگان را به‌عنوان یکی از بزرگ‌ترین میدان‌های نفتی جهان، امضا کرد.

به گزارش ایرنا، شرکت‌های توتال فرانسه و شرکت ملی نفت چین از متقاضیان توسعه میدان آزادگان جنوبی هستند. برخی کارشناسان می‌گویند احتمال تسری مدل توسعه فاز ۱۱ پارس جنوبی (کنسرسیوم توتال به همراه شرکت ملی نفت چین و شرکت‌های ایرانی) در میدان آزادگان نیز وجود دارد.

پیشتر قرار بود مناقصه طرح توسعه فاز ۲ میدان نفتی آزادگان جنوبی در قالب مدل جدید قراردادهای نفتی اواخر مهرماه امسال برگزار شود اما برگزاری مناقصه این میدان به زمستان به تاخیر افتاده است.

افزون بر شرکت‌های بین‌المللی معتبری مانند توتال، شماری دیگر از شرکت‌های خارجی و ایرانی خواهان حضور در آزادگان جنوبی هستند.

چندی پیش «علی کاردر» مدیرعامل شرکت ملی نفت درباره متقاضیان توسعه فاز ۲ آزادگان جنوبی گفته بود: تاکنون شرکت‌هایی از کشورهای فرانسه، ژاپن، چین و روسیه برای حضور در این مناقصه اعلام آمادگی کرده‌اند.

به گفته وی، شرکت‌های ایرانی نیز می‌توانند از طریق شراکت با شرکت‌های خارجی در توسعه این میدان نفتی حضور یابند. توسعه میدان آزادگان به فناوری‌های بسیار پیشرفته نیاز دارد. میدان آزادگان جنوبی بزرگ‌ترین میدان نفتی ایران به شمار می‌رود که با عراق مشترک است.

فاز نخست توسعه این میدان قرار بود از سوی شرکت ملی نفت چین (سی. ان. پی. سی) توسعه یابد اما به دلیل تاخیر چندین ساله و ناتوانی در اجرای طرح، این شرکت چینی پس از اولتیماتوم وزارت نفت از آزادگان جنوبی اخراج شد.

اگرچه شرکت سی. ان. پی. سی از آزادگان جنوبی اخراج شد اما توسعه میدان آزادگان شمالی را همچنان عهده‌دار است و حتی در نظر دارد فاز دوم آزادگان شمالی را نیز در اختیار بگیرد. پس از خروج چینی‌ها از این میدان، توسعه آزادگان جنوبی برعهده شرکت‌های ایرانی قرار گرفت. هر چند پس از واگذاری این میدان به شرکت‌های ایرانی، توسعه این میدان شتاب گرفت اما به دلیل فناوری پایین، میزان برداشت نفت از آزادگان جنوبی نزدیک به ۶درصد است. وزارت نفت در نظر دارد برای صیانت از سرمایه ملی، جلوگیری از هدررفت سرمایه‌های ملی و برداشت حداکثری از میدان آزادگان جنوبی، از فناوری‌های پیشرفته شرکت‌های بین‌المللی برای افزایش برداشت از این میدان بهره بگیرد.

بر این اساس، پیش‌بینی می‌شود توسعه فاز دوم میدان آزادگان جنوبی نیز در نهایت به کنسرسیومی متشکل از شرکت‌های ایرانی و بین‌المللی واگذار شود.

سوخت

افتتاح خط لوله سوخت‌رسانی به نیروگاه سیکل ترکیبی چابهار

خط لوله ۱۴ اینچی سوخت‌رسانی به نیروگاه سیکل ترکیبی چابهار با اعتبار ۵۰۰ میلیارد ریال با حضور مشاور وزیر نفت در امور گازرسانی، شماری از مدیران این وزارتخانه و مسئولان محلی افتتاح و به بهره‌برداری رسید.

به گزارش ایرنا، محمود آستانه مشاور وزیر نفت در امور گازرسانی در مراسم افتتاح این طرح اظهار داشت: وزارت نفت در سال‌های اخیر توجه ویژه‌ای به سیستان و بلوچستان داشته و اعتبارات زیادی را در موضوع گازرسانی هزینه کرده است.

محمود آستانه افزود: اوایل سال ۱۳۹۶ گاز به زاهدان، مرکز سیستان و بلوچستان می‌رسد و سپس برنامه‌ریزی برای انتقال گاز به چابهار و زابل انجام خواهد شد.

وی گفت: در چابهار دولت سرمایه‌گذاری‌های خوبی در زمینه آماده‌سازی زیرساخت‌ها کرده است.

مدیر شرکت ملی پخش فرآورده‌های نفتی منطقه چابهار نیز در این مراسم گفت: این پروژه نخستین خط لوله انتقال فرآورده جنوب شرق کشور از انبار نفت سردار شهید شوشتری چابهار به نیروگاه این شهرستان است.

مهدی عاطفی افزود: طول این پروژه ۲۰کیلومتر و قطر لوله‌های آن ۱۴ اینچ است.

وی با بیان اینکه با راه‌اندازی این خط لوله روزانه از تردد بیش از ۱۰۰ کامیون نفتکش جلوگیری می‌شود، خاطرنشان کرد: کاهش حوادث و سوانح جاده‌ای، قطع برق و آلودگی زیست محیطی و انتقال ۴۰۰ مترمکعب بر ساعت نفت گاز بدون توقف به نیروگاه از دیگر مزایای اجرای این خط لوله به حساب می‌آید.

سیمان

هزینه قطعی گاز برای کارخانه‌های سیمان چیست؟

فصل سرما و زمان مصرف بیشتر گاز که می‌شود، کارخانه‌های سیمان نخستین گروهی هستند که در سیبل قطعی گاز قرار می‌گیرند؛ کارخانه‌هایی که البته سال‌هاست با این مسئله روبه‌رو هستند. اما این قطعی گاز هزینه‌هایی هم برای آنها دربر دارد. این هزینه‌ها را هم باید در کنار بدهی دولت به آنها بررسی کرد.

مرتضی لطفی، عضو هیأت نمایندگان اتاق تهران در گفت‌وگو با سایت خبری اتاق تهران دراین باره بیان کرد: سناریویی یا تراژدی قطعی گاز برای صنعت سیمان سناریویی چندین ساله است. تنها سال گذشته یعنی در سال ۹۴ کارخانجات سیمان توافقی با دولت داشتند تا به منظور تامین گاز مصرف خانگی به دلیل سرما و همراهی با دولت برای صادرات و کسب منابع بیشتر از محل صدور گاز با توجه به رکود و کاهش تقاضا در داخل کشور، دولت به ازای هر مترمکعب گاز، ۹ سنت به صنعت سیمان کمک کند. این موضوع در ستاد تسهیل و ستاد یارانه‌ها مصوب شده اما هنوز پرداختی صورت نگرفته است.

به گفته لطفی، امسال به دلیل بدعهدی ترکمنستان موضوع قطع گاز شرکت‌های سیمان زودهنگام آغاز شد. در همین زمینه دولت مصوبه‌ای را به واحدهای مصرف‌کننده ابلاغ کرد که به مدت ۴۵ روز گاز آنها قطع خواهد شد. او ادامه داد: البته ما از قبل این موضوع را پیش‌بینی کرده بودیم، به همین دلیل هم در ستاد کارگروه سیمان توافق شد که در صورت قطع گاز، دولت مازوت را به قیمت گاز مصرفی، یعنی ۱۲۰ تومان به کارخانه‌های سیمان بفروشد، اما گویا قرار است هر لیتر مازوت با قیمت ۳۰۰ تومان در اختیار کارخانه‌های سیمان قرار بگیرد.

لطفی تاکید کرد: کارخانه‌ها با مشکل نقدینگی رو به رو هستند. ما می‌خواهیم در دوره قطعی گاز همسان‌سازی انجام شود. به هرحال این مشکل در حال حاضر وجود دارد و تا ۲۵ بهمن هم این قطعی گاز همراه کارخانه‌های سیمان خواهد بود، اما با این حال برگشت قیمت مازوت به ۱۲۰ تومان محتمل است.

براساس صحبت‌های لطفی علاوه بر این مسائل قطعی گاز و قیمت، خسارت‌هایی هم ایجاد خواهد کرد. او گفت: توقف گاز عوارضی دارد. به طور مثال برای جایگزین کردن مازوت به جای گاز هزینه حمل متحمل است، چرا که برای گاز پرداخت هزینه حمل وجود نداشت اما مازوت چون از پالایشگاه‌ها تهیه می‌شود هزینه ۱۰، ۲۰ درصدی ایجاد می‌کند. همچنین در مرحله بعدی باید دید این محصول شرایط لازم برای سوخت کوره را دارد تا خسارت ایجاد نکند. مسائلی که سابقه آنها وجود دارد و تا به الان هم خسارت‌هایی را به کارخانه‌های سیمان متحمل کرده است.

این فعال حوزه سیمان همچنین درباره عوارض قطعی گاز کارخانه‌های سیمان و صادرات آن اضافه کرد: قطعی گاز کارخانه‌های سیمان برای صادرات این محصول هم می‌تواند مشکلاتی ایجاد کند. البته در حال حاضر ۱۵ هزار تن کلینکر مازاد وجود دارد و شرکت‌ها از ذخایر خود استفاده می‌کنند، اما همین اقدام باعث می‌شود در کیفیت محصول مشکل ایجاد شود و ممکن است از این لحاظ در صادرات دچار مشکل شویم.

تولید

صنایع لبنی: ابلاغیه ۲ وزیر عامل گرانی شیر

نیازی به مصوبه تنظیم بازار نبود

درپی افزایش خودسرانه قیمت شیر و اعلام رئیس سازمان حمایت مبنی بر معرفی ۹ برند لبنی گرانفروش به تعزیرات حکومتی، دبیر انجمن صنایع لبنی مدعی است که ابلاغیه وزرای صنعت و کشاورزی برای استفاده از ارز آزاد در واردات پاکت‌های بسته‌بندی و همچنین افزایش ۱۶درصدی تعرفه واردات این محصول، باعث گرانی شیر شده و با توجه به اینکه ابلاغیه دو وزیر بالاتر از ستاد تنظیم بازار است، نیازی به مصوبه تنظیم بازار نداشتیم.

به گزارش ایسنا، شیر پاستوریزه در بسته‌بندی‌های مختلف نیز یکی دیگر از محصولاتی بود که مانند کره طی هفته‌های گذشته با افزایش قیمت مواجه شد که به گفته رئیس سازمان حمایت مصرف‌کنندگان و تولیدکنندگان، این افزایش قیمت در سه قلم کالای اساسی لبنی قرار داشت اما بدون داشتن مجوز از سوی برخی برندهای مطرح صنایع لبنی صورت گرفت که بر این اساس با توجه به اینکه این محصولات مشمول قیمت‌گذاری در کالاهای اولویت اول هستند، اقدام کرده‌اند و پرونده برای کارخانه‌های متخلف تشکیل شد و در انتظار صدور حکم از سوی سازمان تعزیرات حکومتی هستیم.

این در حالی است که رضا باکری، دبیر انجمن صنفی صنایع لبنی در این‌باره معتقد است که وزرای جهاد کشاورزی و صنعت، معدن و تجارت با ابلاغیه‌های اخیرشان که باعث افزایش قیمت تمام‌شده پاکت بسته‌بندی تتراپک استریل شده‌اند، عامل این افزایش قیمت هستند و هنگامی که ابلاغیه دو وزیر باعث افزایش هزینه‌های تولید می‌شود، دیگر نیازی به مجوز ستاد تنظیم بازار نیست.

وی در ادامه اظهاراتش تشریح کرد که وزیر جهاد کشاورزی ابلاغ کرده بود ارز مبادله‌ای برای واردات پاکت بسته‌بندی تتراپک استریل به ارز متقاضی یا همان آزاد تبدیل شود. از سوی دیگر نیز تعرفه واردات پاکت‌های تتراپک استریل از ۴درصد به ۲۰درصد افزایش یافته و زمانی که این ابلاغیه‌ها سبب می‌شود به هنگام وارد کردن این پاکت‌ها از شما ارز مازاد بگیرند یعنی اینکه هزینه‌های تمام‌شده شیر خام افزایش یافته است.

رئیس هیات‌مدیره انجمن صنفی تولیدکنندگان لوله و اتصالات پلی‌اتیلن:

توانایی ساخت تجهیزات آبیاری نوین را داریم

محسن جمالیان، رئیس هیات‌مدیره انجمن صنفی تولیدکنندگان لوله و اتصالات پلی‌اتیلن با اشاره به برگزاری نخستین نمایشگاه سیستم‌های نوین آبیاری و صنایع وابسته گفت: هدف از برگزاری این نمایشگاه توجه دادن مسئولان و تصمیم‌گیران کشور به بحران آب و امکان کنترل و مدیریت مصرف آب در بخش کشاورزی است.

به گزارش روابط عمومی انجمن صنفی تولیدکنندگان لوله و اتصالات پلی‌اتیلن، بیش از ۳۶ شرکت فعال در زمینه تولید تجهیزات آبیاری نوین در نمایشگاهی که ۱۷ تا ۲۰ دی‌ماه در محل دائمی نمایشگاه‌های تهران برگزار می‌شود روش‌های کاهش پرت آب در کشاورزی و قابلیت‌های موجود در زمینه استفاده از روش‌های آبیاری قطره‌ای و بارانی را به نمایش می‌گذارند.

رئیس هیات‌مدیره انجمن صنفی تولیدکنندگان لوله و اتصالات پلی‌اتیلن با اشاره به اینکه برای تولید هر بشکه نفت به ۶/۱ بشکه آب نیاز است، تجربه آخرین خشکسالی در سوریه در سال ۲۰۰۷ را یادآوری کرد و افزود: رابطه کم‌آبی، خشکسالی و سیستم‌های عقب‌افتاده آبیاری با سستی حکومت‌ها بسیار روشن است. بنابراین در شرایطی که هدررفت آب در بخش کشاورزی به‌ویژه در کشورهای عقب‌افتاده یا در حال توسعه به ۷۰درصد می‌رسد، لازم است به برگزاری نمایشگاه‌هایی چون نمایشگاه ملی آبیاری نوین به دیده فراملی و بین‌المللی توجه کنیم.

جمالیان با تاکید بر اینکه انجمن صنفی تولیدکنندگان لوله و اتصالات پلی‌اتیلن با وزارت جهادکشاورزی و به‌ویژه معاونتی که سامانه‌های نوین آبیاری در این وزارتخانه را نظارت و راهبردی می‌کند رایزنی‌های بسیاری کرده است تا بتواند در زمینه برون‌رفت از بحران آب راهگشا باشد، افزود: در حال حاضر دولت تا ۸۵درصد یارانه برای استفاده از سامانه‌های آبیاری نوین در اختیار کشاورزان قرار می‌دهد ولی هنوز سطح زیرکشت کشور با شیوه آبیاری مدرن به میزان مطلوب نرسیده است و در این نمایشگاه سعی داریم ضمن تاکید بر موقعیت بحرانی کمبود آب توانمندی‌های تولید لوله‌ها و اتصالات پلی‌اتیلنی را به تصویر بکشیم و کیفیت قابل رقابت این محصولات را معرفی کنیم.

رئیس هیات‌مدیره انجمن صنفی تولیدکنندگان لوله و اتصالات پلی‌اتیلن با اشاره به توان شرکت‌های فعال در این زمینه افزود: این امکان در داخل کشورمان وجود دارد که لوله و اتصالات مورد نیاز برای تجهیز سطح زیر کشت ۴۰۰ تا ۵۰۰هزارهکتار در سال را تامین کند.

جمالیان همچنین به نیاز هر هکتار زمین کشاورزی به دست‌کم ۵۰۰کیلو لوله پلی‌اتیلنی اشاره کرد که در طول سال معادل ۲۵۰هزار تن خواهد شد. این در حالی است که اعضای این انجمن ظرفیت تولید یک میلیون و ۱۰۰ هزار تن را دارند و در صورتی که وزارت صنعت، معدن و تجارت و همچنین پتروشیمی‌ها با این گروه از تولیدکنندگان همراهی‌کنند، به سرعت می‌توان سطح زیرکشت با آبیاری مدرن را توسعه بخشید.

به گفته رئیس هیات‌مدیره انجمن صنفی تولیدکنندگان لوله و اتصالات پلی‌اتیلن، افزایش محصول، کاهش میزان مصرف آب، کاهش هزینه‌های تولید از جمله مزایای استفاده از شبکه‌های آبیاری مدرن در کشاورزی و از سوی دیگر کمک به حل بحران آب در کشور است.

جمالیان که بیش از ۳۹سال سابقه تولید و فعالیت در زمینه محصولات پلی‌اتیلن دارد به دقت ایرانیان در شیوه‌های آبیاری اشاره کرد و افزود: در گذشته میزان آب هر باغ و کشتزاری با وسعت آب یا فنجان به دقت سنجیده می‌شد و هر کشتزار و باغی سهم آبی داشت که به سنگ می‌شمردند. میرآب وظیفه محاسبه آب تخصیصی به هر مزرعه یا کشتزار را داشت حال آنکه شاهد آن هستیم هرکجا آب مهارنشده و مهندسی آبیاری کارآمدی نبوده است، شهرهای متورم پدید آمده‌اند.

رئیس هیات‌مدیره انجمن صنفی تولیدکنندگان لوله و اتصالات پلی‌اتیلن تاکید کرد: ما باور داریم با استفاده از ظرفیت تولید شرکت‌های عضو و گنجایش آنان در برقراری سامانه‌های آبیاری نوین، می‌توانیم یک بار دیگر روستاهای سبز و پرآب داشته باشیم و چهره شهرها را از آماسیدگی و آلودگی پاک کنیم.

معاون سازمان شهرک‌های صنعتی:

۹۰درصد طرح رونق واحدهای صنعتی تعطیل با تلاش دولت یازدهم محقق شده است

معاون صنایع کوچک سازمان صنایع کوچک و شهرک‌های صنعتی گفت: ۹۰درصد طرح رونق واحدهای تعطیل و نیمه تعطیل با تلاش جهادی دولت تدبیر و امید در راستای سیاست‌های اقتصاد مقاومتی محقق شده است.

غلامرضا سلیمانی در بازدید از خوشه‌های کسب‌وکار جیرفت و عنبرآباد در گفت‌وگو با ایرنا، افزود: ۱۶ هزار میلیارد تومان تسهیلات طی سال جاری برای تامین سرمایه در گردش واحدهای صنعتی کشور اختصاص یافته است.

وی تصریح کرد: تاکنون ۱۹ هزار و ۷۰۰ طرح صنعتی در طرح رونق واحدهای تعطیل و نیمه تعطیل تسهیلات فعال‌سازی دریافت کرده‌اند و همچنین باقیمانده طرح‌های نیمه‌تعطیل و تعطیل تا پایان بهمن ماه سال جاری تسهیلات رونق تولید دریافت می‌کنند.

معاون صنایع کوچک سازمان صنایع کوچک و شهرک‌های صنعتی با اشاره به نامگذاری سال جاری با عنوان اقتصاد مقاومتی؛ اقدام و عمل از سوی رهبر معظم انقلاب اسلامی گفت: دولت در این زمینه بعد از اتمام طرح رونق تولید، طرح رونق صنوف را برنامه‌ریزی کرده است. وی افزود: طرح رونق صنوف تصویب و به فرماندهی ستاد اقتصاد مقاومتی ابلاغ شده است.

سلیمانی اضافه کرد: ۶۰۰ هزار واحد تولیدی در کشور وجود دارد که با تقویت این واحدها گام خوبی در زمینه اقتصاد مقاومتی برداشته می‌شود.

وی بیان کرد: ۳۸۹ خوشه صنعتی در کشور شناسایی شده و برنامه توسعه‌ای ۱۱۴ خوشه انجام شده که ۱۵ خوشه صنعتی در استان کرمان شناسایی و از این تعداد چهار خوشه تکمیل شده است.

سلیمانی از فعال شدن دو خوشه صنعتی خرما و پسته در استان کرمان خبر داد و اظهار کرد: به‌زودی دو خوشه جالیزی جنوب کرمان و فرش کرمان نهایی و کار خود را آغاز خواهند کرد.

وی همچنین ادامه داد: راه‌اندازی این خوشه صنعتی با توجه به ظرفیت تولید خرما و گلخانه‌ها در جنوب کرمان، گامی مهم در زمینه افزایش تولید منطقه و ساماندهی تولیدات کشاورزی است.

صنعت

تعطیلی کارخانه آزمایش تهران

احتمال تعیین تکلیف ارج تا ۲ ماه دیگر

یک مقام مسئول وزارت صنعت، آخرین وضعیت کارخانه‌های ارج و آزمایش را تشریح کرد و از تعیین تکلیف کارخانه ارج طی دو ماه آینده در صورت مثبت بودن روند مذاکرات با بخش خصوصی داخلی و برندهای متقاضی خارجی خبر داد.

به گزارش ایسنا، وزیر صنعت، معدن و تجارت در آخرین اظهارات خود که تیرماه انجام شد، در مورد پرونده کارخانه ارج اعلام کرد که پرونده این کارخانه روی میزش باز است، اما از آن زمان تاکنون خبر دیگری در این خصوص منتشر نشد.

در همین راستا ایسنا در گفت‌وگو با عباس هاشمی، مدیر کل دفتر صنایع فلزی و لوازم خانگی وزارت صنعت، معدن و تجارت آخرین وضعیت کارخانه‌های ارج و آزمایش را جویا شد که در ادامه آمده است.

ترغیب بخش خصوصی نسبت به خرید کارخانه ارج

هاشمی با اشاره به اینکه جلساتی با سهامداران کارخانه ارج در همین رابطه برگزار شده است، اظهار کرد: بانک‌ها طبق سیاست‌های ابلاغی متوجه شده‌اند که نمی‌توانند بنگاه‌داری کنند و قصد بنگاه‌داری نیز ندارند بنابراین به دنبال این هستیم طبق مذاکرات انجام شده با بخش خصوصی آنها را به خریداری کارخانه‌های مربوطه مجاب کنیم.

وی ادامه داد: گام دومی که باید برداشته شود وصل کردن این شرکت‌های خصوصی با برندهای معتبر خارجی است تا با تکنولوژی که از کشورهای خارجی به ایران منتقل می‌شود کار را پیش ببریم، چراکه طی ۳۵ - ۳۰ سال گذشته تجهیزات و تکنولوژی در کارخانه‌های ارج و آزمایش به روز نشده است و به مرور زمان به سمت میرایی حرکت کرده‌اند.

ارج و آزمایش بنا بر مدیریت دولتی اداره شده‌اند

مدیر کل دفتر صنایع فلزی و لوازم خانگی وزارت صنعت، معدن و تجارت با بیان اینکه کارخانه‌های مربوطه بنابر مدیریت دولتی اداره می‌شدند، گفت: برنامه وزارت صنعت، معدن و تجارت در حال حاضر این است که کارخانه‌های مربوطه را طبق همکاری مشترک به شرکت‌هایی که به تکنولوژی‌های روز دنیا دسترسی دارند، وصل کند و در نهایت با همکاری دو طرف مابین شرکت‌های خصوصی داخلی متقاضی و خارجی دارای تکنولوژی فعالیت مشترک صورت گیرد تا بتوانیم لوازم خانگی به روز را در کشور تولید کنیم. وی افزود: باید محصولات تولید شده صادرات محور و مورد پسند مصرف‌کنندگان داخلی و خارجی باشد.

از بین رفتن کارخانه ارج را تحمیل نمی‌کنیم

هاشمی با تاکید بر اینکه وزارت صنعت، معدن و تجارت از بین رفتن برند کارخانه ارج را تحمیل نخواهد کرد، اظهار داشت: به هرحال طی مدت گذشته فرآیند به این صورت پیش رفته است و در نقطه کنونی قرار گرفته‌ایم، اما به هر حال از بین رفتن کارخانه ارج را تحمیل نمی‌کنیم و قصد داریم با مذاکره انجام شده با بخش‌خصوصی آنها را مجاب کنیم با شرکت‌های دارای تکنولوژی خارجی همکاری کرده و در نهایت محصولی به‌روز و با کیفیت تولید شود.

وی همچنین با اشاره به آخرین وضعیت کارخانه ارج اعلام کرد: در حال حاضر این کارخانه تعطیل نیست، اما باید اذعان کنیم که فعالیت آنچنانی و چشمگیری هم ندارد، بنابراین به دنبال این هستیم به معنای واقعی کارخانه ارج را فعال کنیم.

کارخانه آزمایش تهران تعطیل شده است

مدیر کل دفتر صنایع فلزی و لوازم خانگی وزارت صنعت، معدن و تجارت همچنین درباره وضعیت کارخانه آزمایش بیان کرد: کارخانه آزمایش در تهران تعطیل و ماشین‌آلات آن به کارخانه آزمایش مرودشت منتقل شده است. ماشین‌آلات این کارخانجات به‌روز نیست و باید جایگزین کردن ماشین‌آلات دارای تکنولوژی و به‌روز در دستور کار قرار گیرد تا واحدها تغییر کنند و شرایط رقابت‌پذیری فراهم شود.

هاشمی در مورد ارزش قیمتی زمین و نیز ارزش برند این کارخانجات خاطرنشان کرد: اگر کسی بخواهد در ارتباط با خریداری این کارخانه‌ها اقدام کند امکانات و ابزار این کارخانه‌ها قیمت مجزا و برند آنها نیز دارای قیمت دیگری است، چراکه ارزش و اعتبار امکانات و برند متفاوت است.

دستور وزیر برای کارخانه ارج پس از واگذاری

وی ادامه داد: وزیر صنعت، معدن و تجارت تاکید داشت که کارخانه ارج پس از واگذاری نباید فعالیت دیگری داشته باشد و به طور مثال در رابطه با نمایشگاه اتومبیل یا هایپرمارکت فعالیت کند و تنها باید فعالیت تولیدی داشته باشد. وزیر در این رابطه دستور داد و بنده نیز این دستور را به مدیرعامل و هیات‌مدیره گروه سرمایه‌گذاری توسعه ملی منتقل کردم.

مدیر کل دفتر صنایع فلزی و لوازم خانگی وزارت صنعت، معدن و تجارت با اشاره به اینکه کارخانه‌های ارج و آزمایش دارای مشتری هستند، گفت: بانک قیمت زمین را تعیین می‌کند، اما وزیر صنعت، معدن و تجارت اعتقاد دارد این زمین‌ها به هیچ وجه قابل واگذاری نیستند که قیمت‌گذاری شوند، چرا که این زمین‌ها کاربرد دیگری دارند.

صادرات

یک باند صادرات تقلبی دستگیر شدند

صادرات صوری ۵ هزار تن سیب

فرمانده انتظامی هرمزگان گفت یک باند صادرات صوری کالا با همکاری گمرک شهید رجایی و دادسرای عمومی و انقلاب بندرعباس و پیگیری‌های این نیرو شناسایی و متلاشی شد.

به گزارش ایرنا، سردار عزیز الله ملکی دیروز در یک نشست خبری اظهار داشت: اعضای این باند به ظاهر تمامی مراحل صادرات را بدون وجود کالا طی می‌کردند که پس از استخراج مستندها و مدارک لازم به صادرات صوری ۵هزار تن سیب به ارزش ۳۵۰ میلیارد ریال به کشور هندوستان اعتراف کردند.

وی ادامه داد: پس از انجام تحقیق و پژوهش وکارهای قانونی پیچیده پلیسی، شرکت موردنظر شناسایی و پنج نفر از اعضای این باند که به صورت سازمان یافته اقدام به صادرات صوری کالا می‌کردند درقسمت‌های مختلف کشور شناسایی و دستگیر شدند.

فرمانده انتظامی هرمزگان اضافه کرد: مهم‌ترین اهداف این باند سوءاستفاده از صادرات صوری در قبال واردات کالا با کاهش عوارض گمرکی، تسویه پروانه عبور موقت، اخذ جوایز صادراتی، اخذ تسهیلات بانکی، استرداد حقوق ورودی، استفاده از ارز دولتی، استفاده از هزینه‌های تشویقی دولت و معافیت از سود بازرگانی بود.

این مقام مسئول یادآور شد: اعضای این باند با تشکل پرونده برای سیر مراحل قانونی به دادسرا معرفی شدند.

صنعت غذایی

خطر انتقال ویروس آنفلوآنزای مرغی به سایر سایت‌های پرندگان

مدیرکل دفتر حیات‌وحش و تنوع‌زیستی سازمان حفاظت محیط زیست با اشاره به ضرورت تخصیص اعتبارات ویژه به منظور افزایش حفاظت فیزیکی در مقابله با شیوع آنفلوآنزای مرغی تاکید کرد که امکان انتقال این بیماری به سایر سایت‌های پرندگان وجود دارد.

به گزارش ایسنا، مجید خرازیان مقدم در مورد شیوع آنفلوآنزای فوق حاد پرندگان در کشور با اشاره به اینکه در حال حاضر ۴۵ کشور دنیا درگیر این بیماری هستند، گفت: این بیماری تنها خواست کشور ما نیست. در ایران براساس اطلاعات سازمان دامپزشکی در بخش طیور اهلی ۱۱ استان درگیر شده است.

وی با بیان اینکه در بخش حیات وحش گزارشات رسمی از سوی سازمان دامپزشکی نداریم، اظهار کرد: در تالاب میقان استان مرکزی و تالاب میانکاله ویروس آنفلوآنزای مرغی گزارش شده است. همچنین در فریدونکنار با توجه به گزارشات مدیران این ویروس ثبت شده اما هنوز گزارش مفصلی از دامپزشکی در مورد میانکاله به دست ما نرسیده است.

مدیرکل دفتر حیات‌وحش و تنوع‌زیستی سازمان حفاظت محیط‌زیست با بیان اینکه براساس گفته‌های سازمان دامپزشکی پرندگان مهاجر منشا بیماری آنفلوآنزای فوق حاد هستند، اظهار کرد: اگر این موضوع را بپذیریم، یعنی تالاب‌ها و مراکز تجمع پرندگان آبزی و کنارآبزی در کشور که بیش از ۲۵۰ سایت مهم و عمده است در معرض این بیماری قرار دارد، در نتیجه سازمان محیط‌زیست در خط مقدم اقدامات پیشگیرانه قرار دارد.

خرازیان‌مقدم با بیان اینکه اگر اقدامات پیشگیرانه را اعمال کنیم، احتیاج کمتری به معدوم کردن طیور آلوده داریم، گفت: بر این اساس باید توجه ویژه‌ای در مورد اقدامات پیشگیرانه و کنترلی بیماری آنفلوآنزای مرغی در کشور داشته باشیم. اعلام ممنوعیت شکار پرندگان آبزی و کنار آبزی توسط سازمان حفاظت محیط‌زیست از ابتدا صورت گرفت. حتی پروانه‌هایی که صادر شده بودند متوقف شد و شکارچیان در صورت داشتن پروانه شکار نیز حق شکار پرندگان مهاجر را نداشتند.

ضرورت اختصاص اعتبارات ویژه برای افزایش حفاظت فیزیکی

وی با اشاره به اینکه اعلام ممنوعیت شکار باید با جدیت اعمال شود، افزود: برای اعمال این موضوع به افزایش حفاظت فیزیکی احتیاج داریم در این شرایط یا باید تعداد مأموران را اضافه کنیم که در حال حاضر امکان آن را نداریم یا باید محیط‌بانان با وقت بیشتری فعالیت کنند و اقدامات مربوط به حفاظت فیزیکی را انجام دهند که در این زمینه به اعتبارات کافی و ویژه نیاز داریم.

بانکنامه

بام بانک ملی ایران بر قله نوآوری‌های برتر سیستم بانکی ایستاد

بانک ملی ایران در ششمین جشنواره مرحوم دکتر نوربخش، به دلیل طراحی و اجرای سامانه بام (بانکداری اینترنتی) موفق به کسب رتبه اول نوآوری‌های برتر در گروه بانک‌ها شد.

به گزارش روابط عمومی بانک ملی ایران، در مراسم اختتامیه ششمین همایش سالانه بانکداری الکترونیک و نظام‌های پرداخت و در آیین ویژه ششمین جشنواره مرحوم دکتر نوربخش با موضوع انتخاب و معرفی نوآوری‌های برتر بانکی که با حضور دکتر کمیجانی، قائم مقام بانک مرکزی برگزار شد، تندیس برتر و لوح تقدیر همایش به برات کریمی، عضو هیأت‌مدیره بانک ملی ایران اهدا شد. گفتنی است ششمین همایش سالانه بانکداری الکترونیک و نظام‌های پرداخت با موضوع باز آفرینی نظام بانکی در عصر ارتباطات نوین در روزهای ۱۳ و ۱۴ دی ماه در مرکز همایش‌های بین‌المللی برج میلاد برگزار شد.

جوایز حساب‌های قرض‌الحسنه بانک صادرات ایران اهدا شد

آیین باشکوه اهدای جوایز برندگان قرعه‌کشی حساب‌های قرض‌الحسنه پس‌انداز مدیریت شعب غرب تهران با حضور مدیران و جمعی از مشتریان آن مدیریت و رئیس اداره کل روابط‌عمومی بانک صادرات ایران برگزار شد.

به گزارش روابط عمومی بانک صادرات ایران، در این مراسم جایزه ۵۰۰ میلیون ریالی کمک‌هزینه خرید خانه به ۵۳ نفر از برندگان خوش اقبال حساب‌های قرض‌الحسنه پس‌انداز مدیریت شعب غرب تهران اهدا شد. مراسم قرعه‌کشی حساب‌های قرض‌الحسنه پس‌انداز بانک صادرات ایران، ۲۸ مهرماه امسال در آیینی با حضور نمایندگان دادستان کل کشور، وزارت امور اقتصادی و دارایی، بانک مرکزی ج.ا.ا، دیگر مسولان و نهادهای مربوط و همچنین اعضای هیأت‌مدیره و مدیران ارشد بانک صادرات ایران برگزار شده بود. بر این اساس به مناسبت شصت و چهارمین سالروز تأسیس بانک صادرات ایران، تعداد۱۰۶۴کمک هزینه خرید واحد مسکونی ۵۰۰ میلیون ریالی، ۱۰۶۴ کمک‌هزینه تحصیلی ۱۰ میلیون ریالی، ۱۰۶۴ کمک هزینه خرید صنایع دستی ۵ میلیون ریالی و میلیاردها ریال جوایز نقدی دیگر به برندگان این مرحله از قرعه‌کشی اعطا شد.

مدیرعامل بانک تجارت:

بیت کوین مدل کسب‌وکار بانک‌ها را دگرگون می‌کند

مدیرعامل بانک تجارت خواستار توسعه همکاری بانک‌ها و شرکت‌های فعال در صنعت پرداخت برای هموارسازی مسیر ورود محصولات جدید فناوری‌های مالی به اقتصاد کشور شد.

به گزارش روابط عمومی بانک تجارت، محمد ابراهیم‌مقدم که در پانل تخصصی «پول‌های رمزی» در «ششمین همایش بانکداری الکترونیک و نظام‌های پرداخت» سخن می‌گفت، با اشاره به روند پرشتاب توسعه ابزارهای بانکداری الکترونیک و خدمات مالی برپایه فناوری ارتباطات بر مدل کسب‌وکار بانک‌ها یادآور شد: ظهور پدیده‌هایی همچون Bitcoin یا پول مجازی و BlockChain یا زنجیره تبادلات مالی مجازی نشانه درهم تنیدگی تمام عیار صنعت مالی و فناوری‌های تحت وب است و آنچه امروز با بیت‌کوین برای خریدهای آنلاین، انتقال اعتبار به‌صورت مجازی بین افراد و تبادل ارزها انجام می‌شود، می‌تواند در سال‌های آتی آثار قابل توجهی بر ماهیت کارکرد بانک‌ها حتی در کشور ما بگذارد.

وی افزود: اگرچه امروز وجود ملاحظات قانونی و برخی ریسک‌ها، مقاومت‌ها و نگرانی‌هایی را در مقابل گسترش استفاده از محصولاتی همچون بیت کوین در کشورها به وجود می‌آورد، اما باید توجه داشت همین دست نگرانی‌ها همواره در گذشته نیز در مقابل محصولات نوآورانه متکی بر فناوری وجود داشته است. مقدم گفت: می‌توان با ایجاد ساختارها و فرآیندهای نظارتی کارآمد بر نقل و انتقالات مالی در فضای مجازی، ضمن جلوگیری از بروز جرائم مالی اینترنتی همچون پولشویی، امکان بهره‌مندی کسب‌وکارهای ایرانی از مزایای محصولات جدید فناوری مالی را به وجود آورد که البته این امر نیازمند به‌کارگیری سامانه‌های مدرن برای ثبت و کنترل داده‌های عملیات مالی در فضای مجازی و تطبیق‌پذیری نهادهای ناظر بر عملیات بانکی در کشور با این نوآوری‌هاست. مدیرعامل بانک تجارت با اشاره به اینکه تأخیر و سخت‌گیری راه‌حل مناسبی برای مواجهه با پدیده‌های نوین صنعت مالی نیست، گفت: استفاده از Bitcoin یا BlockChain مانند هر پدیده متکی بر تکنولوژی دیگر، مزایا و ملاحظات خاص خود را به همراه دارد و بانک‌ها می‌توانند با همکاری یکدیگر و استفاده از ظرفیت شرکت‌های فعال در صنعت پرداخت، مسیر ورود محصولات و فرآیندهای جدید صنعت مالی جهانی را به فضای کسب‌وکار در کشور هموار کنند. گفتنی است در این پانل تخصصی که تنی چند از مدیران ارشد بانک‌ها و کارشناسان برجسته صنعت پرداخت در کشور در آن حضور داشتند، دیگر موضوعات مرتبط با Bitcoin همچون مدیریت ریسک تراکنش‌های دیجیتال، تأثیر BlockChain بر افزایش شفافیت تراکنش‌های دیجیتال، افزایش سرعت و شفافیت تبادل اطلاعات مالی در زنجیره‌های تولید و توزیع، کنترل مسیر صرف تسهیلات پرداختی بانک‌ها، روند فزاینده استفاده از بیت کوین در مبادلات بین‌المللی و زمینه‌های به کارگیری پدیده‌های جدید فناوری مالی در ایران مورد تبیین قرار گرفت.

گفتنی است بانک تجارت در «ششمین همایش بانکداری الکترونیک و نظام‌های پرداخت» با برپایی غرفه‌ای اختصاصی در نمایشگاه جانبی این رویداد، شرکت کنندگان را با «تجارت پی» که آخرین محصول این بانک در زمینه پرداخت‌های الکترونیک خرد محسوب می‌شود، آشنا کرد.

مذاکرات برای تمدید «کارت اعتباری خرید کالای ایرانی» ادامه دارد

پافشاری بر طرحی ناموفق

آرژو بیات | فرصت امروز

در حالی حدود دو هفته از پایان زمان صدور کارت اعتباری خرید کالای ایرانی گذشته و مسئولان هر کدام براساس ادله خود از شکست این طرح سخن می‌گویند که با این وجود هنوز مذاکرات برای تمدید صدور این کارت‌ها ادامه دارد. سوال اینجاست اگر بازخورد مناسبی از این طرح وجود نداشته و تنها باعث خروج بی‌هدف پول پرقدرت بانک مرکزی شده چرا برای ادامه آن، مذاکرات ادامه داشته و پافشاری می‌شود؟

به گزارش ایسنا، طرح کارت اعتباری خرید کالای ایرانی جزو یکی از سیاست‌های اعتباری بود که در قالب بسته تسریع رونق اقتصادی در پایان مهرماه سال گذشته در نشست مشترک وزیر اقتصاد، رئیس سازمان برنامه و بودجه و رئیس‌کل بانک مرکزی با افتخار از آن رونمایی و اعلام شد که در سه سیاستی که برای بانک مرکزی در نظر گرفته شده می‌تواند عاملی برای تحرک بخشیدن به تولید و خروج از رکود باشد. بر این اساس بخش قابل توجهی از منابع بانک مرکزی که همواره و در سراسر دنیا برای استفاده از آن خط قرمزهایی وجود داشته و قابل تزریق به اقتصاد نیست مگر در شرایط خاص، برای سه مورد مصرف پیش‌بینی شد که البته طرف هر سه خط اعتباری وزارت صمت بود.

اول وام ۲۵ میلیون تومانی خودرو با سود استثنایی ۱۶درصد و بازپرداخت چهار تا هفت ساله برای فروش ۱۱۰هزار خودرو که در ادامه به ۱۳۰ هزار خودرو تبدیل شد. مورد دوم طرح کارت اعتباری خرید کالای ایرانی بود که بعد از اعلام اولیه از سوی رئیس‌کل بانک مرکزی بارها دستخوش تغییر شد تا به مرحله اجرا رسید. به‌طوری‌که در مرحله اول سقف ۶میلیون تومانی و در ادامه تا ۱۰میلیون برای آن تعیین شد و با توجه به انتقاداتی که تولیدکنندگان لوازم خانگی داشتند فقط کالاهای ایرانی در زمره خرید آن قرار گرفت. مورد سوم نیز به تامین منابع مالی با سود ۲۰ درصد برای کالاهای واسطه‌ای اختصاص داشت که شامل عموم نبود، بلکه تامین مواد اولیه بود که باید در اختیار صنایع بزرگ قرار می‌گرفت.

طرح‌هایی که به اعتقاد کارشناسان فقط مسکنی برای دوره کوتاه‌مدت اقتصادی بود و هیچ تاثیری در بلندمدت برای خروج از رکود و رونق اقتصادی نداشت. اما در مورد کارت خرید کالای ایرانی با وجود تمام حواشی‌ای که وجود داشت نتیجه چندانی به‌دست نیامد و بعد از گذشت حدود یک سال از اجرایی شدن این طرح در نهایت اعلام شد که فقط حدود ۱۰۲ هزار مورد از این کارت صادر شده است. طرح شکست خورده‌ای که در این باره باز هم موضوع بی‌کیفیتی کالاهای مدنظر و آنچه وزارت صنعت، معدن و تجارت تعیین کرده بود، مورد توجه قرار گرفته است.

این در حالی است که بعد از انتقادات و گلایه‌های فراوانی که وزیر صنعت نسبت به نحوه تامین مالی کارت‌های اعتباری خرید کالای ایرانی مطرح کرد، گفت که عدم تزریق مناسب منابع از سوی بانک مرکزی و صدور کارت از سمت بانک‌ها موجب عقب‌نشینی مردم برای تهیه کارت اعتباری و موفقیت آن شده است و به عبارتی ورشکستگی این کارت‌ها را نحوه تامین مالی بانک‌ها عنوان کرد. در سوی دیگر، رئیس‌کل بانک مرکزی عنوان کرد که ورشکستگی کارت‌های اعتباری مربوط به کالاهایی است که وزارت صمت انتخاب کرده بود.

سیف که نحوه به‌کارگیری منابع بانک مرکزی در اجرای طرح کارت‌های اعتباری خرید کالای ایرانی را غیرمنطقی می‌دانست، توضیح داد که در اصول بانکداری تجاری دنیا جهت به سمت تامین مالی مصرف‌کننده است و او کالایی را مصرف می‌کند که تشخیص دهد برتر از بقیه کالاهاست، بنابراین وقتی مردم با کارت اعتباری کالاهایی را می‌خرند در حقیقت تولیدکننده آن را تامین مالی می‌کنند و به عبارتی در حال حمایت هدفمند از تولید هستند پس از سوی دیگر، این توقع وجود دارد که تولیدکننده هم تولیدی مناسب با تقاضای مصرف‌کننده داشته باشد و به نیاز آن پاسخ دهد.

بنابراین اگر تولید بدون هدف و بدون توجه به بازار عرضه باشد قطعا متقاضی نخواهد داشت و اگر بخواهیم آن را به هر نحوی به مردم فروخته و برای این اهداف ابزارهای مصنوعی استفاده کنیم نتیجه‌بخش نیست، چرا که به گفته سیف، مردم این کالاها را نمی‌خرند و به عبارت دیگر از این دسته کارت‌های اعتباری که در واقع عاملی برای خرید چنین کالاهایی است استقبال نخواهند کرد، زیرا برای خرید یک کالای خاص تعریف شده است و این موجب بی‌میلی خریدار می‌شود. پس در نهایت نباید از شکست کارت‌های اعتباری سخن گفت چرا که در این بین کارت‌ها فقط وظیفه تامین مالی و ایجاد شرایط بازپرداخت مناسب را بر عهده داشته که این‌گونه نیز بود. سقفی تا ۱۰ میلیون تومان تعیین و بازپرداخت ۱۲ درصد یعنی سودی را که حداقل تا ۱۲درصد پایین‌تر از زمان سود ۲۴ درصدی و ۶درصد کمتر از سود فعلی ۱۸درصدی تسهیلات در نظام بانکی است در بر می‌گیرد؛ شرایط ایده‌آلی که اگر در سمت دیگر آن کالاهای با کیفیت وجود داشت به طور حتم مصرف‌کننده از آن استقبال می‌کرد.

اما وزیر صمت گله دیگری دارد و آن اینکه سود پایین کارت‌های اعتباری چندان به نفع بانک‌ها نبود و آنها به دلیل سود ۱۲ درصدی مایل به صدور کارت‌های اعتباری خرید کالای ایرانی نشدند، در حالی‌که برای صدور کارت‌های اعتباری عام استقبال بیشتری کردند.

این اظهارات نعمت‌زاده، در حالی مطرح می‌شود که باید یادآور شد در اصل تامین مالی کارت‌های اعتباری عام و خرید کالای ایرانی از دو منبع متفاوت صورت می‌گیرد؛ در کارت خرید کالای ایرانی که مدنظر وی است و سود پایین آن را عامل عدم استقبال برای صدور از سوی بانک‌ها می‌داند ماجرا متفاوت بوده و اصلا منبع آن خط اعتباری بانک مرکزی است یعنی بانک‌ها هیچ رقمی از منابع خود را برای صدور کارت خرید کالای ایرانی هزینه نمی‌کنند که به نفع یا ضرر آنها باشد. حتی در این میان از سود ۲ درصدی مابه‌التفاوت هم بهره می‌برند، به‌طوری‌که کارت را با سود ۱۲ درصد به مردم ارائه کرده و خود منابع را با سود ۱۰ درصدی از بانک مرکزی دریافت می‌کنند که ۲درصد در این میان برای بانک‌ها محاسبه خواهد شد. اما در کارت اعتباری عام که سود ۱۸ درصدی دارد شرایط به‌گونه‌ای دیگر است و بانک‌ها از منابع خودشان این کارت‌ها را صادر می‌کنند.

به هر حال، ماجرای کارت‌های اعتباری خرید کالای ایرانی هنوز پایان نیافته و با وجود اینکه زمان تمدید صدور آن تا پایان آذر ماه و زمان استفاده تا پایان امسال تعیین شده، اخیرا با پیشنهاد تولیدکنندگان لوازم خانگی باردیگر مذاکرات با بانک مرکزی برای تمدید صدور این کارت‌ها ادامه دارد. گرچه این مذاکرات هنوز به سرانجام نرسیده، اما اینهمه پافشاری برای ادامه طرحی که به بن‌بست رسیده جای سوال دارد و به طور حتم اگر قرار بر تمدید این طرح است باید نحوه ارائه کالاهای آن متفاوت از قبل باشد.

خبر

هشدار وزیر اقتصاد به برخی بانک‌ها

تکالیف روی زمین مانده است

وزیر اقتصاد با انتقاد از عملکرد تسهیلات‌دهی برخی بانک‌های سابقا دولتی و خصوصی شده، گفت: بانک‌های مزبور با بهانه‌هایی نظیر لزوم سپرده‌گذاری بخشی از تسهیلات دریافتی در بانک پرداخت‌کننده و تعیین نرخ سودهای بالا، متقاضیان را از دریافت وام منصرف می‌کنند.

به گزارش ایبنا، علی طیب نیا در جلسه بررسی پروژه‌های اقتصاد مقاومتی استان اصفهان با بیان اینکه حسب آمار دریافتی، عملکرد بانک‌های استان اصفهان در خصوص تامین هزینه پروژه‌های اولویت‌دار ارجاعی ۵۴درصد، بانک‌های سابقا دولتی واگذار شده ۳۹درصد و بانک‌های خصوصی مجموعا ۱۲٫۸درصد بوده است، گفت: این آمار را برای چند بانک خاص، برابر صفر درصد است.

وزیر اقتصاد افزود: متاسفانه ما در تمام استان‌های کشور با مشکل عدم مشارکت مناسب بانک‌های خصوصی و به‌ویژه چند بانک خاص مواجه هستیم که این موضوع را پس از سفر به استان سمنان با بانک مرکزی در میان گذاشتم و درخواست رسیدگی کردم.

وی با تاکید بر اولویت تامین مالی بنگاه‌های کوچک و متوسط افزود: براساس گزارش‌ها، به‌ظاهر بانک‌های مزبور با بهانه‌هایی نظیر لزوم سپرده‌گذاری بخشی از تسهیلات دریافتی در بانک پرداخت‌کننده و تعیین نرخ سودهای بالا، متقاضیان را از دریافت وام منصرف می‌کنند.

طیب‌نیا گفت: من در جلسه آتی ستاد فرماندهی اقتصاد مقاومتی هم در این خصوص صحبت خواهم کرد که اگرچه اصل برای ما ایفای تعهدات از سوی بانک‌های خصوصی است، اما در صورت تداوم عدم همکاری این بانک‌ها، تعهدات آنها را بین بانک‌های دیگر توزیع کنیم، زیرا علی القاعده نباید تا پایان سال تکلیف مذکور بر زمین بماند.

جانشین رئیس ستاد فرماندهی اقتصاد مقاومتی در استان اصفهان با بیان اینکه عملکرد بانک‌های استان در خصوص تامین مالی پروژه‌های اولویت‌دار اقتصاد مقاومتی در سال جاری حدود ۵۰ درصد بوده است، افزود: این در حالی است که در همین استان، بانک کشاورزی به ۸۵درصد تعهدات خود، آن هم در قبال افرادی با درآمد و توانایی تودیع وثایق پایین، عمل کرده و به نظرم باید واقعا رسیدگی شود که چرا برخی بانک‌های دیگر، عملکرد پایینی در این ارتباط دارند.

وزیر اقتصاد ادامه داد: در بحث تامین مالی پروژه‌های اولویت‌دار اقتصاد مقاومتی، نگاه ما بیشتر بر بنگاه‌های متوسط و کوچک است، چون در زندگی روزمره مردم، عملکرد و رونق همین واحدهای کوچک است که دیده می‌شود، کما اینکه می‌دانیم ممکن است با تسهیلات مورد نیاز برای یک پروژه و بنگاه بزرگ، بتوان بیش از هزار بنگاه کوچک و متوسط را راه‌اندازی و احیا کرد.

وی افزود: در عمل هم بخواهیم نگاه کنیم، تامین مالی ۱۶ هزارمیلیارد تومان برای تعداد ۷هزار پروژه اولویت‌دار اقتصاد مقاومتی، در مقایسه با مجموع میزان تسهیلات پرداختی سالانه نظام بانکی، به هیچ وجه رقم بزرگ و کار دشواری محسوب نمی‌شود.

طیب‌نیا با بیان اینکه تصمیم‌گیری در خصوص تامین مالی تعدادی از پروژه‌های بنگاه‌های دارای بیش از ۱۰۰ نفر پرسنل، در سال جاری امری مازاد بر برنامه و کاملا داوطلبانه بود، گفت: در خصوص این موضوع نیز همان‌گونه که در مورد تامین مالی پروژه‌های مربوط به برخی معادن در استان سمنان عمل شد، لازم است پیش‌بینی‌ها و ساز و کار لازم برای اجرای نظارت و پی‌گیری طراحی شود.

نرخنامه

دلار ۳,۹۱۷ تومان

صرافان بازار ارز و طلا نرخ هر دلار آمریکا را ۳,۹۱۷ تومان و هر قطعه تمام بهار آزادی طرح جدید را ۱,۱۵۱,۰۰۰ تومان تعیین کردند که نشان‌دهنده ادامه نوسان قیمت‌هاست.

هر یورو در بازار آزاد ۴,۲۲۹ تومان و هر پوند نیز ۴,۸۵۸ تومان قیمت خورد. همچنین هر نیم سکه ۶۰۴,۰۰۰ تومان و هر ربع سکه ۳۲۰,۰۰۰ تومان فروخته شد. هر سکه یک گرمی ۲۰۴,۰۰۰ تومان خریدوفروش شد و هر گرم طلای ۱۸ عیار ۱۱۳,۱۲۶ تومان قیمت خورد.

نرخ سکه و طلا

عنوان	قیمت	
مثقال طلا	۴۹۰,۵۰۰	▼
هر گرم طلای ۱۸ عیار	۱۱۳,۱۲۶	▼
سکه بهار آزادی	۱,۱۳۵,۰۰۰	▲
سکه طرح جدید	۱,۱۵۱,۰۰۰	▼
نیم سکه	۶۰۴,۰۰۰	▼
ربع سکه	۳۲۰,۰۰۰	▼
سکه گرمی	۲۰۴,۰۰۰	▼

نرخ ارز نقدی

نوع ارز	قیمت	
دلار امریکا	۳,۹۱۷	▼
یورو اروپا	۴,۲۲۹	▼
پوند انگلیس	۴,۸۵۸	▼
درهم امارات	۱,۱۰۵	▼
لیر ترکیه	۱,۱۵۷	▼
یوان چین	۵۸۸	
ین ژاپن	۳۴	
دلار کانادا	۳,۰۷۳	▼
فرانک سوئیس	۳,۸۸۵	▼
دینار کویت	۱۲,۹۵۰	▲
ریال عربستان	۱,۰۶۵	
دینار عراق	۳۰۳	
روپیه هند	۵۳	
رینگت مالزی	۹۱۷	

بیمه‌نامه

بیمه ایران متحول می‌شود

مدیرعامل بیمه ایران از برنامه جدی برای تغییر ساختار بیمه ایران خبر داد و گفت: بیمه ایران را صاحب یک بانک خواهیم کرد.

به گزارش روابط عمومی بیمه ایران به نقل از ایسنا، محسن پورکیانی، رئیس هیأت‌مدیره و مدیرعامل بیمه ایران افزود: برنامه من ایجاد هلدینگ چهارقلوی بیمه ایران در راستای اقتصاد مقاومتی است؛ هلدینگی که شامل شرکت‌های بیمه زندگی، بیمه غیرزندگی، بیمه اتکایی و نیز شرکت سرمایه‌گذاری است.

وی ادامه داد: این ساختار جدید در ایران برای نخستین بار اجرا خواهد شد، اما در دنیا به صورت یک ساختار پذیرفته جهانی در حال اجراست. اگر بتوانیم آن را به خوبی اجرایی کنیم می‌تواند این شرکت و صنعت بیمه کشور را متحول سازد. پور کیانی افزود: در این چند ماهی که بیمه ایران را تحویل گرفته‌ام، یکی از اولویت‌های من در این شرکت که سابقه طولانی فعالیت در آن دارم، حرکت به سمت ایجاد یک اهرم مالی و سهامداری در یک بانک خوشنام و معتبر از سوی بیمه ایران است. وی به عقب افتاده بودن بیمه اتومبیل در ایران نسبت به استانداردهای جهانی اشاره کرد و گفت: ما به جای آنکه فرد را بیمه کنیم، ماشین را بیمه می‌کنیم، درحالی‌که راننده اهمیت دارد و اوست که میزان خطرپذیر بودنش و میزان ریسک گریز و ریسک‌پذیر بودنش باعث می‌شود حق بیمه متفاوتی را بپردازد و متأسفانه این ساختار در کشور وجود ندارد و ما به دنبال جا انداختن این موضوع هستیم.

تفاهم‌نامه همکاری بیمه دانا و هلدینگ کشاورزی، غذایی و دارویی

مراسم تبادل تفاهم‌نامه همکاری بیمه‌ای بین بیمه دانا و هلدینگ کشاورزی، غذایی و دارویی با حضور مدیران ارشد دو شرکت برگزار شد.

به گزارش روابط عمومی بیمه دانا، در این مراسم که در محل شرکت صنایع شیر ایران برگزار شد، دکتر بیژن صادق، نایب رئیس هیأت‌مدیره و مدیرعامل بیمه دانا با ابراز خشنودی از امضای تفاهم‌نامه همکاری، به شرایط اقتصادی کشور اشاره کرد و گفت: تمام سعی و تلاش ما، ایفای تعهدات و خدمت‌رسانی صحیح به بیمه گزاران است و خوشحال هستیم که صنعت بیمه در این وضعیت دشوار توانسته بهتر از گذشته عمل کند.

همچنین دکتر علی رومی، مدیرعامل هلدینگ کشاورزی با ابراز رضایت از عملکرد و خدمات ارائه شده توسط بیمه دانا، امضای تفاهم‌نامه بیمه‌ای را نکته‌ای امیدوارکننده برای آغاز همکاری‌های دوجانبه توصیف و اظهار امیدواری کرد با تبادل این تفاهم‌نامه، گام‌های مثبت و رو به جلویی در جهت حفظ منافع طرفین برداشته شود.

گفتنی است در این مراسم چند تن از مسئولان و مدیران ارشد شرکت صنایع شیر ایران با تشریح خدمات بیمه دانا، از نحوه خدمت‌رسانی این شرکت ابراز رضایت و قدردانی کردند.

خبر

درج اوراق مشارکت ۲۰۰۰ میلیارد ریالی شهرداری مشهد

اوراق مشارکت شهرداری مشهد با نماد «مشهد۹۹۵» در فهرست نرخ‌های بازار اوراق بدهی بورس اوراق بهادار تهران درج شد. براساس مصوبه بورس اوراق بهادار تهران، اوراق مشارکت شهرداری مشهد به مبلغ ۲۰۰۰ میلیارد ریال، با نرخ سود علی‌الحساب سالانه ۱۶ درصد و پرداخت سود به صورت سه ماهه، جهت انجام معاملات ثانویه درج شد.

فرابورس

عرضه سهام سومین شرکت انفورماتیکی هفته آینده در فرابورس

سهام شرکت مبین‌وان کیش که یکی از فعالان حوزه خدمات مخابراتی و انفورماتیک در کشور است، هفته آینده برای نخستین بار در فرابورس عرضه خواهد شد. این شرکت یکی از فعالان عرصه مخابرات است که با ارائه راهکارهای نوین در حوزه خدمات ارزش افزوده، امکانات متنوعی را برای مشترکان تلفن همراه، تلفن ثابت و سایر بسترهای ارتباطی فراهم کرده است. «مبین‌وان کیش» که با نماد «اوان» به تابلوی آیفکس وارد خواهد شد سومین شرکت حوزه انفورماتیک بورسی است. دو شرکت قبل هر یک با حدود قیمتی هر سهم ۹۰۰ تومان روی تابلو ثبت شدند که با گذشت چند ماه در حال حاضر به ۲.۵ برابر قیمت معامله می‌شوند. با توجه به ضریب نفوذ بالای تلفن ثابت و همراه در تمامی مناطق کشور حتی در دور افتاده‌ترین مناطق، خدمات ارائه شده بر این بسترها به‌عنوان ابزاری مؤثر و کارآمد برای اطلاع‌رسانی، افزایش آگاهی و ارائه اطلاعات هدفمند برای مخاطبان خاص در سراسر کشور تبدیل شده است، به همین منظور شرکت مبین‌وان با استفاده از تجربیات ارزنده در حوزه بازاریابی بین‌المللی و نرم‌افزار اختصاصی خود توانسته به‌عنوان بزرگ‌ترین و نخستین ارائه‌کننده خدمات ارزش افزوده (VAS) مخابراتی در ایران محصولات خود را به مشترکان معرفی کند. در حال حاضر شرکت مبین وان خدمات متنوع و گسترده‌ای را در سراسر کشور روی خطوط ثابت و همراه به‌صورت متنی، صوتی، اپلیکیشن و... برای عموم مردم و سازمان‌های مختلف ارائه می‌کند. همچنین با توجه به حضور نسل سوم سیم‌کارت‌های تلفن همراه (3G) در بسترهای مخابراتی کشور، مبین وان درحال راه‌اندازی خدمات محتوایی غنی و اپلیکیشن‌های متنوع در این بستر است. یادآور می‌شود، ۱۰ درصد از سهام مبین‌وان کیش برای نخستین بار هفته آینده در فرابورس عرضه خواهد شد.

بورس کالا

عرضه ۹۴ هزار تن فرآورده‌های نفتی و پتروشیمی

روز چهارشنبه، بورس کالای ایران عرضه ۷ هزار و ۱۰۰ تن انواع قیر، گوگرد و عایق رطوبتی را تجربه کرد. تالار محصولات صنعتی و معدنی بورس کالای ایران شاهد عرضه ۲ هزار و ۵۰۰ تن شمش هزار پوندی و بیلت آلومینیوم و ۱۲ کیلوگرم شمش طلا بود. این گزارش حاکی است ۸۱ هزار تن گندم خوراکی استان‌های ایلام، کرمانشاه، گلستان، مرکزی، آذربایجان غربی، خراسان رضوی، همدان و سیستان و بلوچستان در تالار محصولات کشاورزی عرضه شد. افزون بر این، ۴۰۰ تن شکر سفید، ۱۰۰ تن روغن خام سویا، ۴۰۰ تن ذرت دانه‌ای، ۹ هزار و ۳۶۰ تن جو دامی و ۲۵ تن برنج وارداتی در تالار محصولات کشاورزی عرضه شد. همچنین ۱۵ تن جو دامی و ۱۲ تن ذرت دانه‌ای در قالب طرح قیمت تضمینی و ۲۱ هزار و ۶۶ تن ذرت دانه‌ای در قالب گواهی سپرده کالایی در تالار محصولات کشاورزی عرضه شد.

بورس انرژی

عرضه حلال ۴۰۲ پالایش نفت تبریز در رینگ بین‌الملل

در جریان معاملات بورس انرژی ایران، در بازار فیزیکی، کالاهای پنتان پلاس پتروشیمی پارس، آیزوفید، آیزوریسایکل، نفتای سنگین تصفیه نشده، بلندینگ نفتا حلال ۴۱۰ و حلال ۴۰۴ پالایش نفت شیراز، متانول پتروشیمی فن آوران و شیراز، میعانات گازی پالایش گاز خانگیران در سه گرید (TP-400)، (TP-200) و (S-500)برش سنگین پتروشیمی جم، قطران (عمده) ذوب‌آهن اصفهان و حلال ۴۱۰ پالایش نفت آبادان در رینگ داخلی معامله شد. حلال ۴۰۲ پالایش نفت تبریز در رینگ بین‌الملل بازار فیزیکی مورد عرضه قرار گرفتند که کل معاملات صورت گرفته در این عرضه‌ها و عرضه‌های مازاد معادل ۱۶ هزار و ۹۳۷ تن به ارزش قریب به ۲۱۵ میلیارد و ۶۳۹ میلیون ریال بود. همچنین بازار برق شاهد معامله ۵ هزار و ۷۶۸ قرارداد معادل ۸۳ هزار و ۳۷۶ مگاوات ساعت به ارزش بیش از ۲۷ میلیارد و ۵۶۹ میلیون ریال بود. لازم به ذکر است در آغاز جلسه معاملاتی این روز، نمادهای بار پیک روزانه، بار پایه روزانه، میان‌باری روزانه و کم باری روزانه ۱۴ بهمن ۹۵ گشایش یافتند و همچنین نمادهای بار پیک روزانه، بار پایه روزانه، میان باری روزانه و کم باری روزانه ۱۸ دی ۹۵ و بار پیک هفتگی، بار پایه هفتگی، میان‌باری هفتگی و کم‌باری هفتگی ۱۸ دی ۹۵ متوقف شده و فرآیند تحویل آنها آغاز شد. در تابلوی سلف موازی استاندارد نیز برای قراردادهای با سررسید یک‌سال و بیشتر در بازار مشتقه بورس انرژی ایران، در کلیه نمادهای فعال ۵ هزار و ۸۶۷ قرارداد با ارزش بیش از ۲۲ میلیارد و ۵۳۱ میلیون ریال مورد معامله قرار گرفت.

شاخص کل بورس در کانال ۷۸ هزار واحدی درجا زد

نوسان‌گیری معامله‌گران حرفه‌ای در گروه فلزات اساسی

سیدمحمدصدرالغروی
sadrolgharavi@yahoo.com

در آخرین روز معاملاتی این هفته تالار شیشه‌ای، دماسنج بازار سهام در ابتدای معاملات توانست از کانال ۷۹ هزار واحدی بالا رود، اما در ادامه با افت مواجه شد و به رقم ۷۸ هزار و ۹۹۱ واحدی رسید تا در نهایت رشد ۷ واحدی را به ثبت برساند. در این روز نمادهای گروه فلزات اساسی با نوسان‌گیری معامله‌گران حرفه‌ای بازار سهام شاخص کل را مثبت کردند و گروه محصولات شیمیایی در اکثر نمادها افت قابل توجهی را تجربه کرد. در آخرین روز معاملات این هفته بورس اوراق بهادار تهران، در گروه فلزات اساسی، نماد فولاد مبارکه اصفهان با ۳۹ واحد تاثیر مثبت در شاخص بیشترین نقش را در رشد هفت واحدی شاخص کل داشت. پس از این نماد فولاد خوزستان بیشترین نقش را در نوسان صعودی دماسنج بازار سهام داشت. در نماد فولاد خوزستان که رتبه دوم بیشترین تاثیر در شاخص کل را داشت، از مجموع عرضه‌ها بیش از ۹۶ درصد توسط سهامداران حقوقی خریداری شد، به‌طوری که ۵میلیون و ۴۹ هزار سهم را سهامداران حقوقی خریدند و تنها ۲۱۰ هزار و ۸۸۳ سهم توسط حقیقی‌ها خریداری شد. روز گذشته اکثر نمادها در گروه محصولات شیمیایی روند کاهشی قیمت را تجربه کرد. در این گروه ۱۳ میلیون و ۴۳۵ سهم به ارزش بیش از ۴میلیارد تومان در ۱۸۶۷ نوبت معامله، مورد دادوستد قرار گرفت. همچنین نماد سرمایه‌گذاری غدیر با ۱۱ واحد تاثیر منفی در نوسانات شاخص بیشترین نقش کاهنده را در نوسانات دماسنج بازار سهام داشت. علاوه بر این پالایش نفت بندرعباس، گسترش نفت و گاز پارسیان و پالایش نفت اصفهان نیز تاثیرات کاهشی در شاخص کل داشتند. در گروه بانک‌ها ۲۶ میلیون و ۹۹۲ هزار سهم به ارزش بیش از ۷میلیارد تومان مورد دادوستد قرار گرفت.

ادامه خروج نقدینگی از بورس به بازارهای موازی

در معاملات روز چهارشنبه، حجم معاملات در بورس با افت شدید مواجه شد و این در حالی بود که بازار اوراق بدهی همچنان با رونق روبه‌رو است. در این بین وحشت حقوقی‌ها از بازگشایی نماد معاملاتی بانک‌ها با قیمت‌هایی به مراتب پایین‌تر از قیمت اسمی، باعث شده فضای حاکم بر معاملات بورس تهران با ناامیدی همراه باشد. در عین حال برخی از معامله‌گران بازار سهام ترجیح می‌دهند تا در روزهای بی‌رمقی بازار، با نوسان‌گیری در تک‌سهم‌ها بهانه‌ای برای حضور خود در بازار داشته باشند. به نظر می‌رسد در اوضاع و احوال کنونی اغلب معامله‌گران ترجیح می‌دهند تا روشن‌تر شدن دورنمای بازار سهام یا از بازار فاصله گرفته یا از هرگونه معامله جدی در بازار خودداری کنند. از سوی دیگر بورس تهران در شرایطی روز آخر هفته را به پایان برد که بازارهای رقیب به‌شدت بازار سهام را تحت تاثیر خود قرار داده‌اند و در نتیجه تا زمانی که شاهد ثبات نسبی در این بازار نباشیم، ادامه خروج نقدینگی از بورس به سمت بازارهای موازی ادامه خواهد یافت. با این حال براساس سنت حمایتی حقوقی‌های بازار، شاهد رشدهای اندک چند واحدی در شاخص کل بازار هستیم؛ موضوعی که برخلاف رویه منطقی بازار سهام اتفاق می‌افتد و در نتیجه واکنش‌های منفی سهامداران حقیقی را به دنبال داشته است.

آیفکس در ارتفاع ۸۴۵ واحدی

در آخرین روز از هفته معاملاتی جاری، ارزش معاملات در بازار سهام فرابورس ایران به بیش از ۳۲۸ میلیارد ریال رسید. روز چهارشنبه ۱۵ دی ماه سهامداران شاهد دادوستد ۱۶۹ میلیون ورقه در ۱۴ هزار و ۶۹۹ دفعه بودند که ارزش معاملات آن به یک‌هزار و ۴۹۱ میلیارد ریال رسید. در مجموع بازارهای اول، دوم و پایه نیز ۹۸ میلیون سهم به ارزش ۳۲۸ میلیارد و ۸۳۰ میلیون ریال دست‌به‌دست شد که بالاترین حجم معاملات به نماد «غشهداب» که روز جاری در بازار دوم گشایش یافت، اختصاص داشت. در نماد شرکت کشت و صنعت شهداب ناب خراسان معامله‌گران شاهد خریدوفروش ۱۳ میلیون سهم به ارزش ۱۷ میلیارد ریال بودند. در عین حال نماد «کیمیا» متعلق به شرکت معدنی کیمیای زنجان گستران نیز با بالاترین ارزش معامله به میزان ۳۷ میلیارد ریال روبه‌رو شد. بررسی معاملات در مجموع این سه بازار همچنین نشان می‌دهد نمادهای «ذوب»، «خراسان» و «شاوان» به‌عنوان پربیننده‌ترین نمادهای معاملاتی بودند که نماد شرکت ذوب‌آهن با رشد قیمت و نماد شرکت‌های پتروشیمی خراسان و پالایش نفت لاوان با افت قیمت به کار خود پایان دادند. روز گذشته همچنین در کنار گشایش نماد «غشهداب» در بازار دوم، شاهد بازگشایی نماد معاملاتی شرکت سیمان لار سبزوار با نماد «سبزوا»، پس از به حد نصاب نرسیدن مجمع عمومی عادی سالانه صاحبان سهام بودیم.

شاخص کل فرابورس روز گذشته افتی نزدیک به ۶ واحد را تجربه کرد تا به این ترتیب آیفکس در ارتفاع ۸۴۵ واحدی بایستد. تاثیر منفی از جانب نمادهای پتروشیمی و پالایشی همچون «زاگرس»، «مارون»، «شراز» و «شاوان» که تا سقف بیش از ۳ واحد به ثبت رسید در مقابل تاثیر مثبت تا حداکثر یک واحد از جانب نمادهای «هرمز»، «کوثر» و «شپاس» قرار گرفت و افت نزدیک به ۶ واحدی آیفکس را رقم زد.

گزارش ۲

بانک‌های بورسی، پاشنه آشیل بازار سهام است

کارشناسان بازار سهام با اعتقاد به اینکه رفتار بورس هم‌اکنون منطقی نیست، معتقدند: توقف طولانی مدت نماد معاملاتی بانک‌های بورسی از نقاط ضعف این بازار به شمار می‌رود. عبدالله رحیم لوی بنیس در گفت‌وگو با فارس وضعیت بازار سهام را ناشی از حاکم شدن تفکر دولت مبنی بر تقویت بازار بدهی عنوان کرد و افزود: هم‌اکنون رفتار بازارسهام به هیچ وجه منطقی نیست. وی گفت: اتفاقی که هم‌اکنون افتاده اینکه با طولانی شدن توقف نمادهای معاملاتی هم‌اکنون اعتماد عمومی به بازار سهام اندکی سلب شده است. اقدامی که علاوه بر خدشه‌دار شدن چهره بازار به کاهش نقدشوندگی بازار منجر شده که به لحاظ شرعی، قانونی و اخلاقی صحیح نیست. این کارشناس بازار سرمایه افزود: در عین حال ماجرای مجامع امسال بانک‌ها و تداوم توقف نمادهای معاملاتی آنها نیز باعث شده دورنمای بازگشایی این نمادها با قیمت‌های نازل بر کلیت بازار سهام احاطه داشته باشد.

بورس دماسنج اقتصاد واقعی است

مدیر عامل شرکت کارگزاری بانک انصار با بیان اینکه به نظر می‌رسد به کما رفتن بازار سهام ناشی از علاقه دولت برای رونق بازار بدهی و تامین مالی از بازار سرمایه است، گفت: بورس دماسنج اقتصاد واقعی است و روند سودآوری حدود ۵۰۰ شرکت تاثیرگذار بر تولید ناخالص داخلی کشور به دلیل سخت‌تر شدن فضای کسب‌وکار هر روز در حال کاهش است که به تبع آن تبخیر ارزش بازار سهام را در پی داشته است. به گفته وی، تحت تاثیر قرار گرفتن بانک‌ها از فضای کسب‌وکار فعلی باعث شکل‌گیری روند غیرطبیعی در بازار سرمایه و نظام بانکی شده و در این شرایط نمی‌توان توصیه‌ای برای سرمایه‌گذاران برای ماندن یا نماندن در بازار سهام داشت.

تهدید حقوقی‌ها برای بازگشایی نماد بانک‌ها

مهدی فرحزادی از کارشناسان بازار سرمایه نیز در گفت‌وگو با خبرنگار بورس فارس، ترس از بازگشایی نماد معاملاتی بانک‌ها با قیمت‌های نازل و کمتر از قیمت اسمی در تابلوی معاملات بورس را دلیل رکود و رخوت بازار سهام دانسته و معتقد است: هم‌اکنون اغلب شرکت‌های حقوقی بازار سهام معتقد به فروش سهام به هر قیمتی در صورت بازگشایی نماد بانک‌ها با نرخ‌های نازل بوده و این دیدگاه باعث شده که روند حرکتی بازار سهام نیز تحت تاثیر قرار گرفته و بازاری توام با رعب و نا امیدی را در شرایط کنونی به نمایش بگذارد.

بانک‌ها پاشنه آشیل بازار سهام

وی افزود: با اینکه سخت‌گیری بانک مرکزی برای شفافیت صورت‌های مالی بانک‌ها و به‌کارگیری استانداردهای حسابداری بین‌المللی منجر به وقوع اتفاق‌های مثبت در آینده برای بانک‌ها و موسسات مالی از جمله گشایش‌های اعتباری می‌شود، اما هم‌اکنون بانک‌های بورسی به پاشنه آشیل بازار سهام تبدیل شده‌اند. این کارشناس بازار سرمایه با اشاره به نگاه منفی حقوقی‌ها به وضعیت کنونی بازار سهام گفت: متولی بازار سهام نیز با طولانی کردن توقف نمادهای معاملاتی باعث دامن زدن به این نگاه شده، طوری که مدیران سرمایه‌گذاری و سبد گردان‌ها عطای بورس را به لقایش بخشیده‌اند، زیرا با احتساب دوره خواب سرمایه در تکافوی یافتن سایر دارایی‌های مالی از جمله ابزارهای بدهی و جایگزین کردن آنها با سهام با وجود شناسایی زیان هستند.

سایه «آکنتور» بر بازار سهام

در همین رابطه یک مدیر سرمایه‌گذاری، عملکرد ناشر کنتورسازی بر بازار سهام را دلیل طولانی شدن توقف نمادهای معاملاتی می‌داند و می‌گوید: این اتفاق باعث شده تا متولی بازار سهام برای ممانعت از تکرار دوباره چنین رخدادی به سمت تمرکز سفت و سخت بر نمادهای معاملاتی متوقف گرایش یابد، اما وقتی ابزارهای سلبی و قانونی جدی در مورد رفتار این ناشر متخلف به کار گرفته نمی‌شود و به نوعی با تسامح به دنبال عبور این جریان از فرآیند زنده بازار سهام هستند، نمی‌توان به عدم تخریب اعتماد سرمایه‌گذاران در بازار سرمایه خرده گرفت. مجتبی وزیری با بیان اینکه هم‌اکنون بازار سهام فارغ از ریسک‌های سیستماتیک، موضوع‌های دیگری به‌عنوان ریسک سرمایه‌گذاری در استراتژی‌های خود دخیل کرده گفت: همواره رفتار بازار سهام نه تنها در ایران بلکه در تمام دنیا نشان داده وقتی رعب‌وترس حاکم بر بازار باعث فشار فروش سهام شده و روزهای سیاه را رقم زده، بلافاصله افزایش شدید نماگرها را پس از عبور از این دوره در پی داشته است، هرچند در ایران به دلیل وجود دامنه نوسان قیمتی باعث شده تمام روزها سیاه باشد.

جهش بازار از اواخر بهمن ماه

به باور وی در صورت بازگشایی نمادهای معاملاتی بانک‌ها، بازار سهام به احتمال زیاد از اواخر بهمن ماه امسال باید منتظر حرکت اساسی نماگرهای منتخب خود باشد، چرا که دست‌های پشت پرده در کمین شکار سهم‌های ارزان شده و در آستانه انتخابات ریاست جمهوری پیش‌رو در زمان مناسبی به بازار وارد خواهند شد و سپس درست در زمانی که قیمت‌ها به اوج خود می‌رسند، با هدف تامین نقدینگی رخدادهای پیشرو عرضه‌کننده سهام در زمان ورود سرمایه‌گذاران خواهند بود. در نهایت مدیرعامل یک شرکت کارگزاری نیز با انتقاد از تمرکز حقوقی‌ها بر بازار بدهی و رها شدن بازار سهام می‌گوید: هم‌اکنون ۹۰درصد مشتریان کارگزاری وی علاقه‌مند به خرید اوراق مشارکت و سایر ابزارهای بدهی در بازار سرمایه هستند، زیرا این اوراق از ریسک برخوردار نیستند.

وی که از انتشار نام خود صرف‌نظر کرده، معتقد است: هم‌اکنون با وجود نقدینگی اما حجم گسترده انتشار انواع اوراق بدهی با هدف تامین مالی دولت باعث شده تا روند بازار سهام با رخوت و سکون مواجه باشد. این کارشناس بازار سرمایه گفت: باید دولت حجم اوراق بدهی را کاهش داده و شرکت‌های بورسی نیز آمار گزارش‌های عملکردی ۹ماهه خود را به بازار سهام سریع‌تر اعلام کنند.

در عین حال رئیس‌جمهوری نیز در کنار ارائه گزارش‌های عملکردی اقتصادی دولت خود نسبت به سرمایه‌گذاری خارجی و نقش بورس نیز اشاره و گوشه چشمی به بازار سرمایه داشته باشد.

نماگر بازار سهام

بیشترین درصد افزایش

صنایع کاشی و سرامیک سینا در حالی عنوان نخست جدول بیشترین درصد افزایش را از آن خود کرد که داروسازی امین در جایگاه دوم این گروه قرار گرفت.

نام شرکت	قیمت	درصد نوسان
کساوه	۳,۷۸۲	۴۲.۷۷
دامین	۲,۴۵۹	۳۲.۸۵
غشان	۴,۵۷۵	۳۲.۱۵
دشیمی	۹,۰۰۴	۳۱,۷
تایرا	۳,۵۶۵	۲۹,۰۳
ونفت	۲,۲۵۲	۲۵,۷۴
کمنگنز	۳,۲۴۲	۲۰,۴۳

بیشترین درصد کاهش

قطعات اتومبیل ایران صدر نشین جدول بیشترین درصد کاهش شد. فولاد امیرکبیر کاشان در رده دوم این گروه ایستاد و سخت آژند هم در میان سهم هایی با بیشترین کاهش قیمت جای گرفت.

نام شرکت	قیمت	درصد نوسان
ختوقا	۱,۰۶۹	(۲۵.۶۶)
فجر	۷,۷۲۹	(۲۴.۴۶)
ثاژن	۳,۲۵۴	(۲۱.۱۳)
آسیا	۱,۴۴۰	(۱۹,۱)
خریخت	۱,۱۲۷	(۱۷,۱۳)
تمحرکه	۱,۱۱۲	(۱۶,۹۵)
بکام	۱,۶۱۳	(۱۶,۸۱)

پرمعامله ترین سهم

حق تقدم پارس خودرو پرمعامله ترین سهم بازار بورس شناخته شد. سرمایه گذاری سایپا در رده دوم این گروه ایستاد. بانک کارآفرین هم در رده های بالا قرار گرفت.

نام	قیمت	تعداد دفعه
خپارسح	۹۰	۱۲۲.۸۸۶
وساپا	۱۰۳۷	۴۶,۸۵۶
وکار	۲۹۳۲	۲۵,۴۷۸
فاذر	۳۸۲۱	۲۳,۶۸۹
کگل	۲۳۸۷	۱۶,۸۹۲
کترام	۹۲۸	۱۵,۴۶۱
خودرو	۲۶۷۳	۱۱,۲۴۳

بیشترین ارزش معامله

جایگاه نخست بیشترین ارزش معامله را صنایع آذرآب به خود اختصاص داد و بانک کارآفرین رتبه دوم را به دست آورد. سرمایه گذاری سایپا هم در بالای جدول بیشترین ارزش معاملات قرار گرفت.

نام	قیمت	جمع معاملات
فاذر	۳۸۲۱	۹۰.۵۰۹
وکار	۲۹۳۲	۷۴,۷۰۰
وساپا	۱۰۳۷	۴۸,۶۰۱
مرقام	۴۳۰۸	۴۲,۸۱۰
کگل	۲۳۸۷	۴۰,۳۱۹
شبندر	۴۶۸۰	۳۵,۰۵۷
خودرو	۲۶۷۳	۳۰,۰۵۲

بیشترین سهام معامله شده

حق تقدم پارس خودرو در حالی رتبه نخست جدول بیشترین سهام معامله شده را به دست آورد که پالایش نفت بندرعباس در این گروه دوم شد و سرمایه گذاری سایپا در رتبه سوم قرار گرفت.

نام شرکت	قیمت	تعداد سهام معامله شده
خپارسح	۹۰	۳۵۳۱
شبندر	۴۶۸۰	۱۳۲۴
وساپا	۱۰۳۷	۱۳۰۷
خودرو	۲۶۷۳	۸۹۸
خپارس	۸۷۳	۸۴۵
مرقام	۴۳۰۸	۸۳۱
فاذر	۳۸۲۱	۷۵۷

بالاترین نسبت P/E

رده نخست بالاترین نسبت P/E را در روز گذشته لنت ترمز ایران به دست آورد. کاشی سعدی در جایگاه بعدی قرار گرفت.

نام شرکت	قیمت	P/E
خلنت	۲۸۸۹	۲۸۸۹
کسعدی	۱۸۱۶	۶۰۵
کساپا	۱۵۰۳	۳۰۱
تکمبا	۷۸۲	۱۹۶
تکنو	۲۱۷۸	۱۸۲
بالبر	۳۲۴۹	۱۸۰
دروز	۲۲۲۷	۱۷۱

کمترین نسبت P/E

روز گذشته سرمایه گذاری خوارزمی در صدر جدول کمترین نسبت P/E ایستاد. سرمایه گذاری اعتبار ایران جایگاه دوم این گروه را از آن خود کرد.

نام شرکت	قیمت	P/E
وخارزم	۷۹۵	۲.۱۲
واعتبار	۱۲۰۰	۲.۲۲
پتایر	۳۰۷۷	۲.۸۰
وبانک	۱۷۹۳	۳.۴۰
پردیس	۱۱۴۸	۳.۴۴
وصنا	۱۱۹۷	۳.۹۶
وسینا	۱۰۶۴	۴.۰۳

عمران

با افزایش وام به ۴۰ میلیون تومان

خون به رگ‌های مسکن مهر پردیس و هشتگرد تزریق شد

با افزایش وام مسکن مهر از ۳۰ به ۴۰ میلیون تومان که روز گذشته انجام گرفت یک مورد از سه نگرانی روند تکمیل این پروژه برطرف شد.

به گزارش ایسنا، طی ماه‌های اخیر روند تکمیل واحدهای مسکن‌مهر به‌خصوص در شهرهای پردیس، پرند و هشتگرد به دلیل کمبود منابع با کندی مواجه شده بود. در هر سه شهر، اتصال انشعابات تقریباً راکد و زیرساخت‌ها به کندی انجام می‌شود. این در حالی است که متقاضیان در ماه‌های اخیر از اعلام قیمت جدید واحدها دلخور بودند. با این وجود افزایش وام، تنها نسخه ممکن برای درمان رکود ساخت‌وساز در شهرهای جدید عنوان می‌شد که روز گذشته محقق شد. اعضای شورای پول و اعتبار در جلسه عصر دیروز خود با افزایش سقف فردی تسهیلات مسکن مهر از ۳۰ به ۴۰ میلیون تومان موافقت کرده و این تغییر را به منظور تسریع در تکمیل پروژه‌های نیمه تمام این طرح انجام دادند.

وام مسکن مهر درحالی افزایش می‌یابد که اخیراً در جریان بررسی و تصویب لایحه برنامه ششم در ماده ۷۳ بانک مسکن موظف شد باقی‌مانده تعهدات خود و منابع مورد نیاز مسکن مهر را بدون اینکه تعهد جدیدی برای احداث واحدهای جدید ایجاد شود، تأمین کند. به عبارت دیگر قرار نیست دیگر واحد جدید در قالب مسکن مهر ساخته شود اما تعهدات آن باید به مرحله اجرا درآمده و این پروژه تکمیل شود.

در روزهای اخیر کند شدن روند ساخت‌وساز در سایت‌های مسکن مهر، علاوه بر متقاضیان، مدیران این شهرها را نگران کرده بود؛ تا جایی که مدیرعامل شرکت عمران شهرهای جدید اظهار کرد: کلید پایان پروژه مسکن مهر در دست بانک مرکزی و همچنین تعامل مطلوب دستگاه‌های خدمات‌رسان و از همه مهم‌تر، تکمیل آورده متقاضیان است. محسن نریمان گفت: اگر بانک‌مرکزی در تأیید افزایش وام مسکن مهر از ۳۰ به ۴۰ میلیون تومان به‌ویژه در شهر جدید پردیس تسریع کند و دستگاه‌های خدمات‌رسان از جمله وزارت نیرو و نفت وظایف مربوطه خود را در تکمیل پروژه مسکن مهر در کنار وزارت راه و شهرسازی به انجام برسانند، تا پایان پروژه مسکن‌مهر در شهرهای جدید کشور کمتر از ۱۰ ماه فاصله خواهیم داشت.

با این اوصاف، یکی از سه مشکل اساسی مسکن مهر حل می‌شود اما نبود انشعابات و عدم انجام تعهد متقاضیان در پرداخت سهم آورده کماکان به‌عنوان دو معضل اساسی در این پروژه خودنمایی می‌کند؛ موضوعی که وزارت راه و شهرسازی را بر آن داشت تا در هفته‌های اخیر متقاضیان بدحساب را از فازهای افتتاح به فازهای نیمه کاره منتقل کند.

در صورت عدم توافق نهادهای ذی‌ربط در کاهش نقاط پرخطر ترانزیت هوایی

طلای آسمان ایران مس می‌شود

جواد هاشمی
j.hashemi1992@gmail.com

قرار گرفتن ایران در چهار راه اصلی رفت‌وآمدهای منطقه به‌عنوان کشوری که از یک‌سو شرق آسیا را به اروپا متصل می‌کند و از سوی دیگر نزدیک‌ترین مسیر برای اتصال خلیج‌فارس به کشورهای اروپای شرقی به حساب می‌آید، باعث شده از نظر بالقوه تمام معادلات ترانزیتی و حمل‌ونقلی منطقه با محوریت این کشور صورت گیرد.

بالفعل کردن این ظرفیت بزرگ و مهم، اما در طول سال‌های گذشته با دو ابهام بزرگ همراه بوده است. نخستین مسئله به تحریم‌ها و محدودیت‌های اقتصادی بازمی‌گشت که اقتصاد ایران را برای مدت طولانی از مبادله با اقتصاد جهانی محروم کرد. در طرف دیگر ماجرا بحث نیازهای زیرساختی کشور به توسعه و رسیدن به استانداردهای جهانی مطرح است تا در زمان کنار رفتن تحریم‌ها امکان استفاده حداکثری از ظرفیت‌ها وجود داشته باشد.

دولت یازدهم تلاش کرده با اجرای برجام مشکلات حوزه نخست را برطرف کند و با سرمایه‌گذاری‌های جدید در عرصه‌های زیرساختی کار را برای رسیدن به قله‌های ترانزیتی هموار سازد.

از تلاش برای ساخت جاده‌های جدید گرفته تا برنامه‌ریزی برای رساندن خطوط ریلی ایران به مرز کشورهای همسایه همگی نشان از آن دارند که ترانزیت یکی از محوری‌ترین برنامه‌های اقتصادی کشور در سال‌های آینده خواهد بود.

پیگیری این سیاست‌های کلان در عرصه هوایی نیز صورت گرفته است؛ از برنامه‌ریزی برای ارتقای جایگاه ترانزیت هوایی گرفته که البته نیاز به تأمین ناوگان جدیدی دارد و مذاکرات آینده ایران با کشورهای هواپیماساز آن را به مرحله اجرا خواهد رساند تا تبدیل شدن به قطب هوایی منطقه در پروازهای عبوری که به سمت چهار گوشه جهان پرواز می‌کنند.

با وجود آنکه در ایام اوج‌گیری تحریم‌ها نیز آمار پروازهای عبوری ایران سقوط نکرد، اما آنچه مورد استفاده قرار می‌گرفت با اولویت‌ها و ایده‌آل‌ها تفاوتی جدی داشت؛ موضوعی که اتفاقات منطقه آن را بهبود داد و برای حفظش نیاز به برنامه‌ریزی‌های دقیقی وجود دارد.

بازگشت پروازهای عبوری به مرز ۱۰۰۰

در شرایطی که آمار پروازهای روزانه عبوری از آسمان ایران حدود ۴۵۰ پرواز بود، بر هم خوردن شرایط امنیتی در کشور عراق و البته بحران‌های سیاسی که کشور اوکراین را در برگرفت باعث شد تقاضای ایرلاین‌های بین‌المللی برای عبور از آسمان ایران به شکل قابل توجهی افزایش یابد. طبق برآوردهای انجام گرفته از سوی شرکت فرودگاه‌ها در مدتی کوتاه حجم پروازهای عبوری بیش از ۷۰درصد رشد کرد و مدیریت این افزایش ناگهانی نیاز به برنامه‌ریزی دقیقی داشت.

چند ماه پس از ثبت این آمار رسمی، حالا اصلی‌ترین مشکل ایران نه مدیریت پروازها که حل ابهامات داخلی است؛ موضوعی که باعث شده تعداد پروازهای عبوری کاهش یابند و اگر فکری به حال آن صورت نگیرد شاید روند کاهشی آن با سرعت بیشتری نیز دنبال شود.

مه‌آبادی، مدیرعامل شرکت فرودگاه‌های کشور در این رابطه گفته که افزایش ترافیک هوایی مزایایی برای کشور داشت. بنابراین به فکر افتادیم که این وضعیت را ماندگار کنیم. در این راستا بازاریابی و مذاکرات را شروع و اصلاح ساختار آسمان خود را بررسی کردیم و این موجب شد تعداد بیشتری پرواز از کشور ایران عبور کنند. نوروز امسال ۷۵۰۰ کیلومتر راه هوایی جدید ایجاد کردیم، ۱۹ مسیر جدید شامل ۵مسیر داخلی و ۱۴ مسیر بین‌المللی ایجاد شد، اما در نقطه‌ای به گلوگاه نقاط تبادل رسیدیم.

به گفته معاون آخوندی، با وجود تمام اقداماتی که در طول ماه‌های گذشته به کار بسته شده، اما هنوز نقاط خطرناک آسمان ایران، حفظ اقبال شرکت‌های هواپیمایی برای عبور از آن را دشوار می‌کند.

مه آبادی در این رابطه گفته که باید نقاط تبادل در مرزها را افزایش می‌دادیم که پیشنهاداتی دادیم، اما این مشکل حل نشد و این نقاط به نقاط خطرآفرین تبدیل شد. وجود این نقاط بحرانی موجب توقف رشد پروازهای عبوری در کشور شد و از رقم حداکثری عبور روزانه ۱۱۶۱ پرواز از آسمان کشور به رقم حدود ۱۰۰۰ پرواز رسیدیم.

در صورت اصلاح ساختار فضای کشور و اجرای کامل طرح مدیریت آسمان ما به نقطه تعادل منطقه‌ای تبدیل می‌شویم و این از اهداف اقتصاد مقاومتی است حتی می‌توانیم بدون خرید هواپیما موضوع افزایش صندلی پرواز را محقق کنیم.

با وجود آنکه شرکت فرودگاه‌ها پیش از این از همکاری نیروهای مسلح برای برطرف کردن این مشکلات خبر داده بود، اما صحبت‌های مدیرعامل شرکت فرودگاه‌ها نشان از آن دارد که هنوز مسائل باقی است. بحث بالا بودن تعداد مناطق پرواز ممنوع در آسمان ایران نیز یکی دیگر از مسائلی است که باعث شده در زمینه حفظ تعداد پروازهای عبوری اماواگرهایی مطرح شود؛ مسئله‌ای که می‌تواند با مذاکرات فشرده میان دستگاه‌ها مربوط یا به کاهش این مناطق منجر شود یا با در نظر گرفتن محدودیت ساعات پروازی یا ارتفاع مدنظر، امکان بهره‌برداری از آنها فراهم شود.

فارغ از تمام مسائل و ابهام‌هایی که آسمان ایران با آن مواجه است آنچه بیشترین اهمیت را دارد استفاده حداکثری از ظرفیتی است که رها کردن آن به قدرت گرفتن رقبای منطقه‌ای منجر خواهد شد. همان‌طور که ایران از ضعف دوره‌ای عراق و اوکراین بهره برد، برطرف نشدن این مسائل می‌تواند به از دست رفتن این بازار بزرگ منجر شود؛ بازاری که شاید بازگرداندن دوباره آن چندان راحت نباشد.

حمل و نقل

تأسیس شرکت قطار حومه‌ای راهکار کاهش آلودگی هوا

وزیر راه و شهرسازی با بیان اینکه پنجم آذرماه به نام روز «ایمنی راه‌آهن» نامگذاری می‌شود، گفت: مهم‌ترین راهکار کاهش آلودگی هوای کلانشهرها توسعه قطارهای حومه‌ای است.

به گزارش ایلنا، عباس آخوندی در مراسم بهره‌برداری از سه رویداد پروژه نت، جشنواره ایده و اقدام و توانمندسازی نیروی انسانی با اشاره به اینکه در آستانه چهلمین روز از دست دادن هموطنانم در سانحه قطار تبریز- مشهد هستیم، گفت: به هیچ وجه نباید این روز را از یاد ببریم بلکه مدیرعامل راه‌آهن نیز باید این روز را روز «ایمنی راه‌آهن» نامگذاری کند تا هر سال در این روز ضمن گرامیداشت، تجربیات خود را در جهت توسعه ایمنی به اشتراک بگذاریم.

وی با بیان اینکه امیدوارم تمام تلاش‌های ما در راستای آبادانی کشور و خدمت به مردم مؤثر واقع شود، گفت: وظیفه ما در پس سوانح، بررسی و تعیین قصورها و از طرفی عبرت و یادگیری است.

آخوندی ادامه داد: اخیراً مجلس مصوبه‌ای را مبنی بر تأسیس شرکت حمل‌ونقل ریلی مسافری حومه‌ای که زیر نظر شرکت راه‌آهن فعالیت می‌کند، تصویب کرده است و با توجه به تغییر مدل سکونت‌پذیری و شکل‌گیری کلانشهرها، هم‌اکنون ۵۰ درصد جمعیت در ۱۰ کلانشهر کشور زندگی می‌کنند که با توجه به وضعیت آلودگی هوا و جابه‌جایی از پیرامون به این مناطق حمل‌ونقل حومه‌ای از اهمیت ویژه‌ای برخوردار است.

وزیر راه و شهرسازی با بیان اینکه روزانه یک میلیون و ۲۰۰ هزار نفر از حومه وارد تهران می‌شوند، گفت: با این مصوبه ما شاهد تحول نظام و ساختار حمل‌ونقل مسافر خواهیم بود که شرکت راه‌آهن باید خود را برای این مصوبه آماده کند. اگرچه این مصوبه باید از ابتدای سال ۹۶ اجرا شود اما توقع دارم شرکت راه‌آهن از همین لحظه شروع به برنامه‌ریزی برای تعریف ساختار شرکت حمل‌ونقل ریلی مسافری حومه‌ای کند.

وی با بیان اینکه یکی از راهکارهای مهم در جهت کاهش آلودگی هوا توسعه شبکه ریلی است، گفت: یکی از اقدامات مهم در جهت کاهش آلودگی هوا همین تأسیس شرکت حمل‌ونقل ریلی مسافری حومه‌ای به شمار می‌رود.

آخوندی با بیان اینکه هرچه تردد خودرو کمتر شود ایمنی، آسایش، دقت و نظم در زندگی مردم افزایش خواهد یافت، افزود: حمل‌ونقل حومه‌ای فقط جابه‌جایی مسافر موجود نیست و در واقعیت قادر به تغییر رابطه سکونت‌گزینی و پیرامون خواهد بود به‌طوری که موجب کاهش شدت علاقه مردم به زندگی در کلانشهرها خواهد شد.

آخوندی با اشاره به اهمیت بحث مدیریت تحول در شرکت‌ها و سازمان‌ها گفت: در صورتی که مدیران مناطق از فردا موظف به مدیریت قطارهای حومه‌ای شوند با مدل‌های برنامه‌ریزی و ساختاری کاملاً متفاوتی روبه‌رو خواهند شد، بنابراین پرورش مدیرانی که بتوانند بار مسئولیت‌های موجود را پوشش دهند از اهمیت بالایی برخوردار است.

وی با اشاره به پروژه نت (نگهداری و تعمیر) اظهار داشت: نگهداری دارایی‌های فیزیکی و مدیریت دارایی‌های عمومی در ایران بسیار مهم است و در صورتی که مدیریت دارایی‌های راه‌آهن به سایر بخش‌ها اضافه شود مجموع این دارایی‌ها به هزاران هزار میلیارد می‌رسد.

وی درخصوص چگونگی افزایش نرخ بهره‌وری از مدیریت دارایی و همچنین نرخ بهره‌وری اقتصادی و مالی بیان داشت: مدیریت دارایی یکی از بحث‌های اصلی مدیریت کلان در ایران بوده که در این خصوص اقدامات گسترده‌ای در دولت صورت گرفته است. همچنین پرداختن راه‌آهن به این موضوع از حیث تعمیر و نگهداری باعث خرسندی است.

وزیر راه و شهرسازی در پایان با اشاره به وقوع حادثه ریلی دو قطار یادآور شد: هرچند با وقوع این حادثه همه از نظر روحی و روانی در تنگنا قرار گرفتیم اما امیدوارم یک لحظه از خدمت کردن و توسعه راه‌آهن دریغ نکنیم زیرا این سازمان بزرگ‌تر از آن است که متوقف شود. امیدواریم با عبرت گرفتن از این حادثه در جهت بهبود و توسعه راه‌آهن کشور گام برداریم.

سازمان آگهی‌ها: ۸۸۴۹۳۱۶۶

آگهی موضوع ماده ۳ قانون و ماده ۱۳ آئین نامه قانون تعیین تکلیف وضعیت ثبتی و اراضی و ساختمانهای فاقد سند رسمی

برابر رای شماره ۱۳۹۵۶۰۳۰۱۰۷۸۰۰۴۰۳۶ مورخ ۹۵/۷/۲۵ هیات اول موضوع قانون تعیین تکلیف وضعیت ثبتی اراضی و ساختمان‌های فاقد سند رسمی مستقر در واحد ثبتی حوزه ثبت ملک یافت آباد تهران تصرفات مالکانه بلامعارض متقاضی آقای یوسف افتخاری فرزند حمید به شماره شناسنامه ۱ صادره از سراب در ششدانگ یک قطعه زمین با بنای احداثی در آن به مساحت ۸۷/۸۰ مترمربع در قسمتی از پلاک ۱۵۳۵ فرعی از ۲۳۹۸ اصلی مفروز و مجزی شده از پلاک ۲۲۶ فرعی از ۲۳۹۸ اصلی قطعه دوم واقع در بخش ۱۰ تهران خریداری از مالک رسمی آقای آقاجان تشکری محرز گردیده است. لذا به منظور اطلاع عموم مراتب در دو نوبت به فاصله ۱۵ روز آگهی می شود در صورتی که اشخاص نسبت به صدور سند مالکیت متقاضی اعتراضی داشته باشند می توانند از تاریخ انتشار اولین آگهی به مدت دو ماه اعتراض خود را به این اداره تسلیم و پس از اخذ رسید ظرف مدت یک ماه از تاریخ تسلیم اعتراض دادخواست خود را به مراجع قضایی تقدیم نمایند. بدیهی است در صورت انقضای مدت مذکور و عدم وصول اعتراض طبق مقررات سند مالکیت صادر خواهد شد.

تاریخ انتشار نوبت اول: ۹۵/۱۰/۰۱ تاریخ انتشار نوبت دوم: ۹۵/۱۰/۱۶

۱۷۸۷۱ رئیس ثبت اسناد و املاک - غلامرضا غضنفری

آگهی مناقصه عمومی یک مرحله ای شماره ۱۱۲ ت/۹۵/ش (نوبت اول)

نوبت دوم

شرکت شهرکهای صنعتی استان البرز

۱- موضوع مناقصه : خرید نهال جهت شهرکهای صنعتی اشتهارد۲ ، نظرآباد، و توسعه کوثر (تجدید)
۲- محل اجرا : شهرکهای نظرآباد ، اشتهارد ۲ و کوثر استان البرز
۳- رتبه و رشته پیمانکاری : دارای مجوز از جهاد کشاورزی یا موسسه نهال و بذر یا سازمان کار و امور اجتماعی.
۴- آخرین مهلت دریافت اسناد: ساعت ۱۵:۳۰ روز چهارشنبه مورخ ۹۵/۱۰/۲۲
۵- آخرین مهلت تحویل اسناد : ساعت ۱۹ روز شنبه مورخ ۹۵/۱۱/۰۹
۶- زمان بازگشایی پاکات: ساعت ۱۴:۳۰ روز یک شنبه مورخ ۹۵/۱۱/۱۰
۷-مدت زمان و مبلغ برآورد اولیه اجرای پروژه : ۴۵ روز و ۶۰۲/۷۶۰/۰۰۰ ریال.
۸- مبلغ تضمین شرکت در مناقصه : ۳۰,۲۰۰,۰۰۰ ریال .
۹-هزینه خرید اسناد ۵۰۰/۰۰۰ ریال واریز به شماره حساب ۲۱۷۵۶۸۶۰۱۲۰۰۲ (شبا: IR۶۵۰۱۷۰۰۰۰۰۰۲۱۷۵۶۸۶۰۱۲۰۰۲) به نام رابط تمرکز درآمد شعبه کرج ۲۶۲۱
۱۰- آدرس دریافت اسناد: اسناد صرفاً از طریق سامانه تدارکات الکترونیکی دولت قابل دریافت می باشد. (www.setadiran.ir)

لازم به ذکر است جهت تحویل اسناد، تمامی پاکات (الف ، ب و ج) می بایست در سایت مذکور بارگزاری گردد.
-پاکت الف حاوی اصل ضمانتنامه می بایست علاوه بر بارگزاری، بصورت فیزیکی تا پایان وقت اداری مورخ ۹۵/۱۱/۰۹ به دبیرخانه شرکت تحویل داده شود.
تلفن تماس شرکت شهرکهای صنعتی استان البرز:۷- ۳۴۶۴۵۸۰۲-۰۲۶ داخلی ۲۲۰ و ۲۲۲

۱۵۷ تاریخ انتشار نوبت اول ۹۵/۱۰/۱۵ تاریخ انتشار نوبت دوم ۹۵/۱۰/۱۶

شرکت شهرکهای صنعتی استان البرز

دیابت
قابل
پیشگیری
است

گابریک
انجمن اطلاع رسانی دیابت
۰۲۱-۸۲۴۳۳

بین‌الملل

سرایت گرانی دلار به خودرو

از هفته‌های پیش ارزش دلار دل به گرانی سپرده و از محدوده ۴۰۰۰ تومان عبور کرده است و حال جای سوال دارد که آیا با افزایش نرخ دلار، قیمت تمام‌شده خودروهـای خارجی و کیفیت تولیـدات محصولات داخلی دچار نوسان می‌شود؟

به گزارش خودروکار، از حدود چهار هفته پیش نرخ ارز به‌ویژه دلار بر طبل گرانی کوبید و طی دو هفته با افزایـش ۳۰۰ تومانی از ارزش ۳۶۰۰ به ۳۹۰۰ تومان رسید، ارزشی که طی دو هفته گذشته خود را در بازار ارز تثبیت کرد و در روزهای پایانی هفته گذشـته طی معاملات روز چهارشنبه و پنجشنبه به ارزش بیش از ۴۰۰۰ تومان رسید.

این ارزش همچون نرخ ۳۵۰۰ تومانی سال گذشته در بـازار ارز، بار روانی بسـیاری را به همراه داشـت و همگان از چنیـن رخدادی می‌ترسـیدند اما در حال حاضر این سقف شکسته شده و هر دلار آمریکا در بازار آزاد ۴۰۰۲ تومان ارزش‌گذاری شده است.

با نوسـانات بازار ارز به‌ویژه دلار، اقتصاد ایران دچار نوسـان می‌شـود زیرا برخی از مواد اولیـه و کالاهای مصرفی کشور همچون خودرو از کشورهای دیگر وارد می‌شود.

حال با این تفاسـیر جای سوال دارد که افزایش نرخ دلار چه تأثیری بر بـازار خودروهای وارداتی، قطعات یدکی و بازار خودروهای داخلی دارد.

در این رابطه علی شـکوهی، کارشـناس بازاریابی و فروش خودروهای وارداتی به خودروکار، گفت: افزایش قیمت دلار بر نرخ تمام شـده کالاهـای وارداتی تأثیر مستقیم دارد، اما نکته قابل توجه آن است که این تأثیر قیمت در چه مدت زمانی رخ می‌دهد.

وی تصریـح کـرد: در زمـان افزایـش قیمت دلار شـرکت‌های واردکننـده خودرو دو رویـه را در پیش می‌گیرند که از آن جمله می‌توان به افزایش نرخ دلار به لحظه و اعمال نرخ دلار در زمان فروش قطعی خودرو با توجه به ضوابط و استانداردها اشاره کرد.

این کارشناس بازاریابی و فروش خودروهای وارداتی، بـا بیان اینکه افزایش ۱۰ تا ۱۵ درصدی دلار، افزایش قیمت ۲۰ تـا ۳۰ درصدی خودرو را بـه همراه دارد، خاطرنشـان کرد: واردکنندگان، خـودرو را با ارز آزاد خریداری کرده و در مرحله ترخیص گمرک، عوارض را با نرخ مبادلاتی محاسبه می‌کنند.

وی بیـان کرد: در حـال حاضـر ارزش دلار حدود ۲۰درصد افزایش و در کنار آن نرخ ارز مبادلاتی با روند کندتری افزایش یافته اسـت کـه در نهایت در قیمت نهایی کالا تأثیرگذار اسـت اما نباید فراموش کرد که این افزایش قیمت به لحظه نیست زیرا کالا در گذشته خریداری و به کشور وارد شده است.

شکوهی یادآور شد: برخی واردکنندگان، فعالیت‌های خود را بر پایه سـفارش و سرمایه مشتری ساماندهی می‌کنند و با این معیار به کشـور مبدأ سفارش خرید ارائه می‌کنند، این دسـته شرکت‌ها در لحظه افزایش نـرخ ارز قبل از خرید و ارائه محصـول افزایش نرخ را بر قیمت خودرو و قطعات محاسـبه می‌کنند که این موضوع بر بازار تأثیر مناسبی ندارد و نارضایتی مشتری را به همراه دارد.

این کارشناس بازاریابی و فروش خودروهای وارداتی، با اشـاره بـه مطالب مطرح شـده بیان کـرد: چنین رفتارهایی در زمان نوسانات بازار ارز، مشتریان را بر آن می‌کند تا وسیله نقلیه را با قیمت ارزان‌تری خریداری کنند که باعث می‌شود مشتریان به بازار هجوم آورند و در نهایت عاملی می‌شود که روند عرضه و تقاضای بازار دچار مشکل شود.

وی در رابطه با تأثیر نوسانات نرخ ارز بر کیفیت تولید خودروهای داخلی، گفت: به دلیل آنکه قطعات و مواد اولیـه تولید خودروهای داخلی اکثراً در کشـور وجود دارد و مونتـاژ این دسـته از خودروها بر پایه تولیدات داخلی انجام می‌شـود، نوسـان نرخ دلار به یکباره بر قیمت خودروهای داخلی تأثیرگذار نیسـت و افزایش قیمت این دسته از خودروها طی یک دوره شش ماهه رخ می‌دهد.

شکوهی در پاسخ به این سـوال که آیا افزایش نرخ دلار بـه ۴۰۰۰ تومان، بر بازار خـودرو تأثیرگذار بوده است، بیان کرد: بازار خودرو نرخ ۴۰۰۰ تومانی دلار را همچنان درک نکرده اسـت و بازار انتظار دارد که این نرخ ارز به ارزش‌های کمتری بازگردد.

این کارشناس بازاریابی و فروش خودرو تأکید کرد: در ماه‌های گذشـته که ارزش دلار از ۳۲۰۰ تومان به ۳۵۰۰ تومان رسـید، نرخ ارز تا ماه‌ها در ارزش ۳۵۰۰ ماندگار شد که این عدد مبنای خریدوفروش کالا شد و اگـر در یک دوره میان مدت ارزش دلار در محدوده ۴۰۰۰ تومان نوسـان داشـته باشـد، نرخ معیار برای خریدوفروش کالا، دلار ۴۰۰۰ هزار تومان خواهد بود.

وی تصریح کرد: در حال حاضر معدود شرکت‌ها نرخ ۴۰۰۰ تومان را اعمال کرده و ارزش محصولات خود را تا ۲۰ درصد افزایش داده‌اند.

شـکوهی در پاسـخ به این سـوال که آیـا افزایش نـرخ دلار، از کیفیـت تولیـد قطعـات و خودروهای داخلـی می‌کاهد، گفت: به‌طور اصولـی امکان رخداد چنین اتفاقی میسر نیسـت، زیرا در زمانی‌که نظارت شرکت‌های بازرسی کارآمد باشد، شرکت‌های تولیدی از کیفیت خود نمی‌کاهند و در شرایط فعلی با انتشار گزارش کیفیت ماهانه تولید، بازار رقابتی در تولید ایجاد شده است.

وی افزود: در تولید قطعات، قطعه‌سـازان برای آنکه بتواننـد در بـازار رقابتی قرار بگیرنـد از کیفیت خود نمی‌کاهنـد و از سـوی دیگر به دلیـل همکاری‌های بین‌المللی قطعه‌سـازان، همتایـان بین‌المللی اجازه کاهش کیفیت را به تولیدکنندگان داخلی نمی‌دهند.

تحقق پیش‌بینی زتچه در مورد جایگاه مرسدس بنز در بازار

ترجمه: معراج آگاهی
منبع: بلومبرگ

« دیتر زتچـه» مدیر اجرایی گـروه خودروسـازی دایملـر در سـال ۲۰۱۱ میـلادی و درحالی‌که توسـط افتخارات و کارنامه درخشـان و ۱۲۵ ساله مرسـدس بنز احاطه شـده بود روی سِـن رفـت و درحالی‌که لباسی نه‌چندان رسمی پوشیده بود سـعی کـرد با بیان شـعار بنیانگذار این خودروساز مشهور آلمانی یعنی «گوتلیب دایملر» مبنی بـر اینکه «یـا بهترین یا هیچ» توجه حضـار را به آینده گـروه خودروسـازی دایملـر و برنامه‌های آن جلب کند.

پـس از آن مشـخص شـد کـه آقـای زتچـه برنامه‌هـای گسـترده‌ای برای بهبود جایگاه برند مرسـدس بنز در بازارهای جهانـی دارد؛ این برنامه‌ریزی‌ها در شرایطی صورت می‌پذیرفت که چهره مرسدس بنز در جهان اندکی مخدوش شـده و بخش قابل توجهی از بازار خودروهای لوکـس را بـه رقیـب دیرینه و قدرتمند خـود BMW واگذار کرده بود و شرکت خودروسازی آئـودی نیـز کـه امـروزه از زیرمجموعه‌هـای گروه صنعتی فولکس واگن محسوب می‌شود در حال سـبقت گرفتـن از این برند اصیل آلمانی بود.

اما پنج سـال پس از روی کار آمدن «دیتر زتچه» بخش تولید خودروهای لوکـس و پرچم‌دار گروه خودروسازی دایملر دوباره متولد شد و در نتیجه آن شرکت مرسدس بنز موفق شد در سال ۲۰۱۶ میـلادی با افزایش قابل توجه تولید و فروش خود، رتبه نخست بازار خودروهای لوکس جهان را پـس از نزدیک به یک دهه از شرکت BMW بازپس گرفتـه و بـه تنهایی بـر صدر جدول تکیه بزند. کارشناسان و تحلیلگـران معتقدند طراحی و تولید مدل‌های نظیر «GLA» کـه یـک خـودروی SUV جمع‌وجور محسـوب می‌شود و همچنین عرضه مدل‌های جدید سـری S بـه بازارهـای جهانی از جملـه دلایل اصلـی تفوق و برتری مرسـدس بنز بر رقبای خویش است.

در راسـتای بهبـود جایـگاه مرسـدس بنـز، مدیـر اجرایی دایملـر که خود ایـن تغییرات مثبـت را طراحـی و مدیریت کرده بود نیز امـروزه از جایگاه رفیـع و ممتـازی در صنعـت خودروی جهان برخوردار است. این در شـرایطی اسـت که در سال ۲۰۱۱ میلادی کمتر کسی زتچه ۶۳ ساله را با آن کت آبی رنگ، شـلوار جین و کتانی‌اش جـدی می‌گرفت امـا وی این روزها با پوشش منحصر به فرد و مدیریت موفـق خود در گروه خودروسازی دایملر چشم رقبا را خیره کرده است.

بسـیاری معتقدنـد موفقیت زتچه در احیای مرسـدس بنز و افزایش قابل توجـه فروش این شـرکت، در یک دهه گذشـته او را به یک برند غیررسـمی در صنعت خودروسازی بدل کرده اسـت. لهجه غلیـظ آلمانی به هنگام صحبت به زبان انگلیسی، شوخ‌طبعی وی و حضور مستمر او در آگهی‌هـای تبلیغاتـی تا حـد زیـادی تصور معمـول از مدیـر اجرایی یک برند محبوب و مشـهور خودروسازی را تغییر داده است. بسیاری از تحلیلگران و فعـالان حـوزه صنعـت خودروسـازی بر این عقیده‌اند که تبدیل مدیـر بازاریابی یک شـرکت خودروسـازی آلمانی بـه شـخصیتی مناسـب برای فرآیند بازاریابی اگرچه در میان خودروسـازان آلمانـی روش مرسومی نیست اما سبب بهبود وجهـه برنـد مرسـدس بنز در سراسر جهان شده است.

سـال ۲۰۱۶ میـلادی برای مدیر اجرایی گروه خودروسازی دایملر سـال بسـیار خـوب و به‌یادماندنـی بود نه فقط به این دلیـل که وی سـرانجام ازدواج کرد، بلکه به دلیل ساکت کردن منتقدان با عملکرد فوق‌العاده و بی‌نقص خـود در بازپس‌گیری رتبه نخسـت تولید خودروهای لوکس از دیگر خودروساز لوکس آلمانی یعنی شـرکت BMW. گفتنی اسـت که دسـتیابی به رتبه نخسـت هدف نهایی آقای زتچه نبـوده و وی قصد دارد تا وارد شـدن به بازار خودروهای برقـی و عرضـه گسـترده این قبیـل خودروهـا بخـش قابل توجهی از بازار را به مرسدس بنز اختصاص داده و کماکان برتری شرکت متبوع خود بر سایر رقبا را حفظ کند چـرا که وی قصد دارد پیش از اتمام مدت قرارداد خود با گروه خودروسازی دایملر در سـال ۲۰۱۹ همچنان برند مرسـدس بنز را در صدر جدول تولیدکننـدگان خودروهـای لوکس حفظ کند.

«دیتـر زتچه» پیـش از این و در پاسـخ بـه پرسـش مجله خودروسـازی اروپـا در رابطه با پنج فاکتور اصلـی در موفقیت مرسـدس بنز گفت: «من فکر می‌کنـم سـه عنصـر اصلی و اساسی برای موفقیت عبارتند از طراحی، تنوع در سبد محصولات و درک بهتر و وسـیع‌تر از بازار خـودروی چین که بـا در نظر گرفتن این موارد موفق شـدیم برند مرسـدس بنز را به جایگاه اصلی خود بازگردانیم.»

امروزه بـه جـرات می‌توان گفـت کـه تغییـر و تحـول رخ داده در مرسـدس بنـز و موفقیـت ایـن برنـد محبوب آلمانی بسیار فراتر از آن چیزی است که «دیتر زتچه» در سال ۲۰۱۱ میـلادی در رویای آن بود. سـرنگون کردن BMW به‌عنـوان برترین خودروسـاز لوکـس جهان پس از سـال‌ها آن هم چهـار سـال زودتر از برنامه‌ریزی‌های صورت گرفته بدون شـک دسـتاورد بسیار بزرگی اسـت که «دیتر زتچه» می‌تواند تـا سـال‌ها به‌عنوان یـک مدیر اجرایـی در صنعت خودروسـازی جهـان بـه آن ببالد. بـا این وجـود و به‌رغم تمام زحمات و برنامه‌ریزی‌های مدیر اجرایی گروه خودروسازی دایملر، برخی معتقدند که تنها ایجاد تحـول در نظام طراحی محصولات مرسدس بنز عامل برتـری آن نبوده و مشـکلات رقبای این شرکت در بازار نیز از جمله دلایلی است که سبب دستیابی مرسـدس به اهداف خود آن هم چهار سال پیش‌تر از زمان مشخص شده است.

گزارش ۲

تولید خودروی جدید سواری با مشارکت خودروسازان اروپایی در ساوه

معـاون سیاسـی، اجتماعـی فرمانداری ساوه با اشاره به انتشار برخـی اخبار در خصـوص توقف فعالیت یک واحـد تولیدی تحت عنوان کاریزان خـودرو در برخی خبرگزاری‌هـا، اظهـار کـرد: این شـرکت هیچ مشـکلی در حوزه تولیـد کامیـون و کامیونت ندارد و خبر توقف خطـوط تولیدی آن صحیح نیست.

بـه گـزارش ایسـنا، حسـین معمارنیا از فعالیت این شـرکت با ظرفیت کامل در زمینه تولید انواع کامیون و کامیونت و نیز در آینده نزدیک تولید خودروی سواری خبر داد.

وی بیان کـرد: ارتقای کیفیت محصول تولیدی متناسـب با نیاز روز بازار و تأکید مدیریت شـرکت مبنـی بـر تولیـد خودروهایی با آلایندگـی کمتـر موجب شـده اسـت که خودروهـای جدیدی با تکنولوژی مـدرن و فناوری نوین جایگزین تولیدات پیشین شوند.

معاون فرماندار سـاوه به اجرای عملیـات اجرایـی فـاز دوم این شرکت در راستای تولید خودروی سـواری نیز اشـاره کـرد و گفت: هم‌اکنون این بخش شرکت مراحل اولیه سـاخت سوله، سـاختمان اداری و تأمین زیرساخت‌های لازم را طی می‌کند و قرار اسـت ظرف یک‌سال و نیم دیگر به بهره‌برداری برسـد و هدفـی که احـداث این واحد تولیدی دنبال می‌کند، تولید خودروی سواری با برند اروپایی با کیفیت مطلوب است.

وی در ادامه به برگزاری مستمر جلسـات سـتاد اقتصاد مقاومتی در شهرستان اشـاره کرد و گفت: این جلسـات که با تأکیدات رهبر معظم انقلاب و سیاست‌های دولت تدبیـر و امیـد دنبال می‌شـود با تأکید بر حمایـت از تولید داخلی و ارائه برنامه برای تولید و اشتغال مصوبات خوبی داشـته و منجر به تقویت کارآفرینی و حفظ وضعیت موجـود و تـلاش برای ترسـیم آینده‌ای درخشان در حوزه اقتصاد و صنعت شده است.

مدیر کارخانـه کاریزان خودرو، تولیدکننده انواع کامیون، کامیونت و کاروان مسـافرتی کاویـان نیـز گفـت: ۱۰درصـد نیاز کشـور به کامیـون و کامیونـت در کاریزان خودروی ساوه تولید می‌شود.

قادر ولی‌زاده با اشـاره به اینکه ایـن کارخانـه فعالیت خـود را از سال ۱۳۸۴ ابتدا در شهر صنعتی قزوین و از سـال ۱۳۸۶ در شـهر صنعتی کاوه ساوه آغاز کرده است، افزود: تولید خودروهای کشـنده، کامیونـت، کامیـون و کاروان مسافرتی کاویان از جمله تولیدات این واحد صنعتی و تولیدی است.

وی با اشـاره به فعالیت خطوط شـش گانه تولید در این کارخانه اظهار کرد: محصولات این شرکت شامل K۲۱۹، ۳۷۵ کشنده، ۳۷۵ جرثقیل، k105، k112 و K106 است.

وی بـا اشـاره بـه درج خبری مبنی بر توقف خطوط تولیدی این کارخانه که در برخی خبرگزاری‌ها آمده بـود، اظهار کرد: هیچ‌کدام از خطوط تولیدی این شرکت تعطیل نشـده اسـت و تمامی خطوط با قوت مشغول به‌کار هستند و تنها برخی از مدل‌های تولیدی به دلیل رعایت اسـتاندارد یورو و با در نظر گرفتن تنـوع در محصول تولیدی تغییر کرده‌انـد و مدل‌های جدید تولید و به بازار عرضه می‌شود.

ولی‌زاده با اشـاره بـه اینکه این واحد تولیدی در مساحتی بالغ بر ۷.۵ هکتـار در شـش خط تولید فعالیت می‌کند، افزود: این شرکت قادر است روزانه پنج دستگاه انواع کامیون و کامیونت از هر مدلی که نیاز بازار باشـد، تولید و روانه بازار مصرف کند.

وی بـا اشـاره بـه فعالیـت ۴۲ نمایندگـی ایـن شـرکت در سراسـر کشـور نیز گفـت: با تلاش شـبانه‌روزی این شرکت و زمینه‌سازی اشتغال برای ۲۷۰ نفر به‌طور مستقیم و بیش از هزار نفر به‌طور غیرمستقیم، هیچ مشکلی بر سر راه تولید آن وجود ندارد.

ولی‌زاده افزود: باوجود مشکلات اقتصـادی کـه در کشـور حاکم اسـت، بسـیاری از واحدهـای تولیـدی با مشـکلاتی نظیـر وام بانکی و نقدینگی مواجه هسـتند خوشـبختانه ایـن شـرکت هیچ مشکلی نداشته و تنها درخواست آن از مسـئولان تسـهیل در امور اداری به منظور توسـعه این واحد صنعتی و تولیدی است که تاکنون از حمایت‌هـای لازم از سـوی اسـتانداری و فرمانداری و مراجع ذی‌ربط برخوردار بوده است.

وی در ادامـه بـه برنامه‌هـای توسعه‌ای شـرکت اشـاره کرد و گفت: هم‌اکنـون عملیات اجرایی فاز دوم شـرکت بـه منظور تولید خودروی سواری با مشارکت یکی از خودروسازان اروپایی در مجاورت آزادراه تهران- سـاوه در زمینی به مساحت ۵۲ هکتار آغاز شده است.

ولی‌زاده افزود: این شـرکت در هشت سـالن ۲۰ هزار متری برای تولید خـودروی سـواری احداث خواهد شد و ظرف مدت یک‌سال‌و نیم آینده زمینه‌ساز اشتغال ۲هزار نفر به‌طور مستقیم و بیش از ۸هزار نفر به صورت غیرمستقیم خواهد بود.

به گفتـه وی، هم‌اکنون با ایجاد اشتغال برای ۶۲ نفر کار بتن‌ریزی و سوله‌سازی در کارگاه مستقر در این شـرکت انجام و با بهره‌برداری از آن روزانه بیش از ۳۰۰ خودروی سواری جدید با فناوری نوینی که توسط یکی از خودروسازان اروپایی انجام می‌شود، تولید خواهد شد.

وی بیـان کرد: این شـرکت با تکیه بـر دانش مدیران و تخصص کارکنـان خود سـعی در افزایش میزان تولید و بهبود سطح کیفی محصـولات و همچنیـن عرضـه محصولات بـا حداقل قیمت تمام شده به مشتریان را دارد.

وی با اشـاره به اینکه شـرکت کاریـزان خـودرو در راسـتای گسـترش حمل‌ونقـل جـاده‌ای فعالیت خود را با تولید کامیون‌های سبک و نیمه سـنگین آغاز کرد، گفت: کلیـه خودروهای سـبک و سـنگین این شـرکت مطابق با استانداردها و فناوری‌های روز دنیا و بـا مرغوب‌ترین کیفیت، تولید و عرضه می‌شوند.

خبر

کاهش تحویل ۳ماهه خودروهای برقی تسلا

تحویل خودروهای برقی تسلاموتورز در سه ماهه چهارم سال گذشته به دلیل مشکلات تولید مختلف از جعبه دنده گرفته تا سـخت‌افزار اتوپایلت جدید، ۹.۴درصد کاهش یافت.

به گزارش ایسـنا، تحویل خودروهای برقی از ۲۴ هزار و ۵۰۰ دسـتگاه در سه ماهه سوم به ۲۲ هزار و ۲۰۰ دستگاه در سه ماهه چهارم کاهش یافت.

مجمـوع خودروهایی که تسـلا در سـال ۲۰۱۶ تحویل داد، به ۷۶ هزار و ۲۳۰ دسـتگاه رسـید که کمتر از ۸۰ تا ۹۰ هزار دستگاه هدف‌گذاری شده از سوی تسلا برای تحویل بود.

به‌دنبال انتشـار این خبر، ارزش سهام این شرکت که تحت مدیریت الون ماسـک، کارآفرین میلیاردر قـرار دارد، حدود ۲درصد اُفت کـرد و به ۲۱۲.۹۰ دلار رسید.

تسـلا اعلام کرد: چالش‌های تولیـد که در پایان اکتبر آغاز شـد و تا اوایل دسـامبر ادامه داشت، بر روند تولید خودرو تا پایان سـه ماهـه چهارم تأثیر گذاشت و به تأخیر در تحویل خودروها منجر شد.

ایـن خودروسـاز برقی اعلام کرد: حـدود ۲۷۵۰ خودرو با تأخیر در تحویل در سه‌ماهه چهارم روبه‌رو شدند که به دلیل تأخیر دقیقه آخر در حمل‌ونقل یا به دلیل عدم امکان مشتریان برای تحویل حضوری بود.

براسـاس گزارش خبرگـزاری فرانسـه، علاوه بر تحویل سـه ماهـه چهارم حـدود ۶۴۵۰ خودرو در ترانزیت بودند و این تعداد جزو تحویل‌های سه ماهه اول سال جاری حساب خواهند شد.

فورد قراردادش با مکزیک را لغو کرد

به دنبال لغو برنامه فورد آمریکا مبنی بر سـاخت خـط مونتاژ خـودرو در مکزیـک، ارزش «پزو» با روندی نزولی روبه‌رو شد.

بـه گـزارش مهـر بـه نقـل از پایـگاه خبـری «اسپوتنیک»، اقدام شـرکت خودروسازی «فورد» آمریـکا مبنی بر لغو سـاخت کارخانـه‌ای جدید در مکزیـک موجب کاهش ۱.۵ درصدی ارزش «پزو»، پول ملی مکزیک شد.

اوایـل هفتـه جاری میـلادی شـرکت «فورد» اعـلام کرد که قرار اسـت ۷۰۰ میلیـون دلار روی خـط مونتاژ خـودروی لوکـس «فلـت راک» در کارخانه «میشـیگان» آمریکا طی چهار سال آینده سـرمایه‌گذاری کند که به دنبـال آن ۷۰۰ فرصت شـغلی به‌وجـود خواهد آمـد. در واقع ایـن مقدار سرمایه‌گذاری روی خط مونتاژ «فلت راک» از ۱.۶ میلیارد دلاری تغذیه می‌شـود که شرکت فورد قرار بود در مکزیک سـرمایه‌گذاری کند و اکنون تصمیم بـه لغو و انتقال آن از داخل خاک مکزیک به آمریکا گرفته است.

«مارک فیلدز» مدیرعامل شـرکت خودروسازی فورد گفت: «تصمیم شرکت مبنی بر لغو برنامه‌های جدیـد این کمپانـی در مکزیک به شـرایط بازار بر می‌گردد و پشـت سـر این قضیه فشـارهای ترامپ وجود ندارد.»

این در حالی است که دونالد ترامپ، رئیس‌جمهور منتخب آمریکا، پیش از این شـرکت خودروسـازی «جنـرال موتـورز» را متهم به ارسـال خودروهای سـاخته شـده این شـرکت از خاک مکزیک و نیز فروش آنها در داخـل آمریکا کرده بود و حتی خط و نشـان هم بـرای پرداخت سـنگین مالیات مرزی «جنرال موتورز» کشیده بود.

خودروهای مدل ۹۶ آمدند

۹۵ها ارزان می‌شوند

رئیس اتحادیه صنف نمایشگاه‌داران و فروشندگان خـودروی تهران از کاهش قیمـت خودروهای مدل ۱۳۹۵ به دنبال عرضه خودروهای مدل ۱۳۹۶ خبر داد.

سـعید موتمنی در گفت‌وگو با ایسنا، اظهار کرد: طبق یک عرف جهانی خودروسازان چند ماه قبل از پایان هر سال، محصولات خود را با مدل سال جدید عرضه می‌کنند.

وی بـا بیان اینکه در ایران نیز این اتفاق می‌افتد، خاطرنشان کرد: امسال نیز به تدریج با نزدیک شدن به پایان سـال جاری (۱۳۹۵) برخی خودروسازان عرضه محصولات‌شان با پلاک ۹۶ را آغاز کرده‌اند.

رئیس اتحادیه صنف نمایشگاه‌داران و فروشندگان خودروی تهـران ادامه داد: با ورود خودروهای مدل ۹۶ بـه بازار طبق عرف معمـول، قیمت خودروهای مدل ۹۵ به تدریج کاهش خواهد یافت.

وی تصریح کرد: در این زمینه پیش‌بینی می‌شود تا پایان سال جاری قیمت خودروهای پرتیراژ داخلی مدل ۹۵ موجود در بازار به‌طور میانگین یک میلیون تومان کاهش یابد.

فرصت امروز
روزنامه مدیریتی - اقتصادی

صاحب امتیاز: موسسه مطبوعاتی فرصت سازان امروز
مدیر مسئول: محمدرضا قدیمی
شورای سردبیری:
محمدرضا قدیمی، حمیدرضا اسلامی، شهریار شمس مستوفی
چاپ: شرکت رواق روشن مهر توزیع: شتاب گستر امروز
آدرس: میدان هفت تیر، خیابان لطفی، بعد از مشاهیر، پلاک ۴۹

دفتر مرکزی: ۸۶۰۷۳۱۲۰-۸۶۰۷۳۱۲۲
روابط عمومی: ۸۶۰۷۳۱۱۸
فکس تحریریه: ۸۶۰۷۳۲۰۳
سازمان آگهی‌ها: ۸۸۴۹۳۱۶۶
سامانه پیامکی: ۵۰۰۰۱۲۴۳
امور مشترکین: ۸۶۰۷۳۳۱۷
آیین نامه اخلاق حرفه ای روزنامه:
WWW.FORSATNET.IR/REGULATIONS

پنجشنبه | ۱۶ دی ۱۳۹۵ | شماره ۶۹۱ | صفحه ۸
ایمیل: INFO@FORSATNET.IR سایت: WWW.FORSATNET.IR

محسنی‌اژه‌ای خطاب به ریاست‌جمهوری:

شفاف‌سازی نیاز به شرط ندارد

حجت‌الاسلام والمسلمین غلامحسین محسنی‌اژه‌ای، معاون اول قوه قضائیه روز گذشته در حاشیه نشست رؤسای پلیس مبارزه با موضوع سرقت به توییت رئیس‌جمهوری، اعتصاب غذای آرش صادقی، فشارها به قوه قضائیه و. . . واکنش نشان داد.

به گزارش ایسنا، محسنی‌اژه‌ای در جمع خبرنگاران در پاسخ به سوالی درباره توییت منتشر شده از سوی رئیس‌جمهور و اظهارات ترکان در خصوص اعلام آمادگی برای بیان هزینه‌های انتخاباتی به شرط شفاف‌سازی حساب‌های قوه قضائیه، اظهار کرد: من این خبر را در خبرگزاری دولت دیدم، اما بیان این مسائل و شفاف‌سازی نیازی به شرط ندارد. برخی نمایندگان مجلس که به تازگی وارد مجلس شده و آشنایی به قوانین نداشتند سخنانی را درباره حساب‌های قوه قضائیه مطرح کردند، اما بیش از ۲۰۰ نماینده موضوع را مشاهده کرده و از واقعیت باخبر شدند، حتی وزیر اقتصاد همین دولت نیز درباره حساب‌های قوه قضائیه صحبت کرد.

او ادامه داد: گفته‌اند که ما حاضریم بگوییم که چقدر پول خرج کرده‌ایم و از کجا خرج شده. گفتن اینکه شرط نمی‌خواهد. بیایند بگویند که مثلا از حساب آن وزیری که من هم شنیده‌ام بیش از هزار میلیارد تومان سرمایه دارد و در ستاد انتخاباتی نیز مسئولیت داشته، خرج کرده‌اند.

محسنی‌اژه‌ای درباره برخورد با بدهکاران بانکی گفت: برخی آمده‌اند و تسهیلات بالا را با تقلب و خارج از روال دریافت کرده و در جایی دیگر نیز هزینه کرده‌اند. اینها پول هم دارند، اما بدهی خود را پرداخت نمی‌کنند. ما با این افراد برخورد می‌کنیم.

محسنی اژه‌ای درباره شناسایی اموال بابک زنجانی و اعلام آمادگی فردی برای خرید این اموال، گفت: این اموال با زحمت بسیار از سوی قوه قضائیه شناسایی و ردیابی شد؛ چرا که برخی از این اموال به نام خود فرد نبوده و با اقدامات مختلفی شناسایی شده است. خود این فرد نیز وکالت داده که اگر خواستید اموال من را بفروشید و بدهی‌های شرکت نفت را بدهید. چند نفری برای خرید اموال این فرد اعلام آمادگی کرده‌اند اما شرایط‌شان به‌گونه‌ای نبوده که بتوان اموال را به آنان فروخت یا اقساط بلندمدت را مطرح می‌کردند یا شرایط دیگری داشتند. شرکت نفت نیز می‌تواند اگر مشتری پیدا شد، این اموال را بفروشد.

سخنگوی قوه قضائیه در پاسخ به سوال دیگری درباره اعتصاب غذای آرش صادقی و جرائم این فرد اظهار کرد: این چیزی که می‌گویم تحلیل نیست. خبری است که سیستم‌های اطلاعاتی به ما داده‌اند. بسیاری از این اقدامات از خارج سرچشمه گرفته و برخی از عوامل داخلی نیز آن را دنبال می‌کنند تا قوه قضائیه را تحت فشار قرار دهند، چرا که قوه قضائیه برخورد با دانه‌درشت‌ها را آغاز کرده و وقتی این افراد می‌بینند که قرار است با خودشان برخورد شده یا پیش‌بینی می‌کنند که با آنها نیز برخورد خواهد شد، فشارهایی را وارد می‌کنند تا قوه قضائیه سراغ افراد دیگر نرود. از جمله این فشارها این است که زندانیان را وادار به اعتصاب غذا می‌کنند.

محسنی‌اژه‌ای اضافه کرد: در سازمان زندان‌ها شرایط اعتراض به حکم، نحوه رسیدگی و. . . به زندانی توضیح داده می‌شود و آنها می‌توانند از این طریق اقدام کنند. اما اگر عده‌ای قصد دارند با اعمال فشار از داخل و خارج به قوه قضائیه و اقدامات خلاف قانون کاری کنند که قوه قضائیه در برخورد با این افراد کوتاهی کند، به هیچ وجه قوه قضائیه تسلیم این فشارها نخواهد شد.

او افزود: کسی که اعتصاب غذا کرده دست از اعتصاب غذایش برداشت و مرخصی گرفت و این هیچ ربطی به فشارها نداشت. افراد بسیار زیادی هستند که حتی جاسوس بوده و مرخصی گرفته‌اند. دزدان هم مرخصی گرفته‌اند و فردی بوده که با سوءاستفاده از موقعیت پدرش از بیت‌المال استفاده کرده و به مرخصی رفته است.

او با بیان اینکه حتما طبق قانون به حرف‌ها و مشکلات زندانی‌ها گوش داده شده و اگر مشکلی باشد رسیدگی می‌شود، درباره جرائم آرش صادقی گفت: این فرد سه اتهام قطعی داشته که به خاطر آنها محکوم شده و با توجه به اینکه مجرم شناخته شده می‌توانیم درباره پرونده‌اش اطلاع‌رسانی کنیم که من در نشست خبری روز یکشنبه توضیحات لازم را می‌دهم، اما این فرد هم می‌تواند به این حکم اعتراض کرده و حتی اگر لازم باشد ماده ۴۷۷ را اعمال می‌کنیم.

محسنی‌اژه‌ای درباره دستگیری فردی با هزار میلیارد تومان فساد مالی خاطرنشان کرد: قوه قضائیه کسی را به صرف گرفتن تسهیلات و معوق شدن آن بازداشت نمی‌کند، بلکه کسی بازداشت می‌شود که بدون رعایت مقررات بانکی تسهیلات گرفته و در جاهایی مطرح کرده که ارتباطی نداشته است. این افراد شناسایی شده و دارایی بالایی هم دارند، اما بدهی خود را نمی‌پردازند. در ماه‌های اخیر چندین نفر با این شرایط دستگیر شده‌اند.

سخنگوی قوه قضاییه اضافه کرد: در همین هفته و هفته گذشته فردی با ۶ هزار میلیارد تومان با احتساب تاخیر در بازپرداخت دستگیر شد، البته اصل بدهی این فرد بیش از ۲ هزار میلیارد تومان بوده که این هم رقم کمی نیست اما در مقابل ۶ هزار میلیارد تومان کوچک دیده می‌شود. فردی دیگر بالای ۵۰۰ میلیارد تومان تسهیلات دریافت کرده و دستگیر شده که طی همین مدت سه، چهار نفر با همین تیپ و بدهی دستگیر شده‌اند.

او در بخش دیگری از سخنانش از آمادگی قوه قضاییه برای کمک به پلیس آگاهی خبر داد و گفت: ما آمادگی کمک به پلیس آگاهی در حد توان و امکانات خود را داریم و درباره دغدغه‌هایی که در خصوص مرخصی سارقان، بازدارندگی احکام و. . . مطرح می‌شود نیز اقدامات خود را انجام خواهیم داد.

واکنش دادستان کل به موضع‌گیری رئیس‌جمهور درباره حساب‌های قوه قضاییه

روز گذشته دادستان کل کشور هم به موضع‌گیری رئیس‌جمهور درباره حساب‌های قوه قضاییه واکنش نشان داد.

به گزارش ایسنا، حجت الاسلام والمسلمین منتظری در حاشیه مراسم تحلیف کارآموزان قضایی در جمع خبرنگاران در پاسخ به سوالی درباره اظهارات اخیر ریاست‌جمهوری مبنی بر شفاف‌سازی حساب‌های قوه قضاییه، گفت: اصل شفاف‌سازی حساب‌ها خوب است و بحثی در آن نیست. قوه قضاییه یک بودجه مصوب دارد و تمام مقررات قانونی برای آن برقرار می‌شود و دیوان محاسبات از ریال اول تا آخر آن را بررسی می‌کند.

او افزود: بخش دوم وجوهی است که اخیرا روی آنها مانور داده می‌شود که آن هم با اذن مقام رهبری بوده است و صرف هزینه‌هایی شده است که متاسفانه قوه قضاییه اعتبارات لازم را برای آن نداشته است، لذا این حساب‌ها کاملا مشخص است و از زمان آیت‌الله یزدی و در دوره آیت‌الله هاشمی شاهرودی و در زمان کنونی در دوره آیت‌الله آملی لاریجانی این حساب‌ها روشن است تا جایی که بنده خبر دارم همه حساب‌ها براساس اسناد و مدارک موجود است.

او افزود: چون حساب دولتی نیست، دولت نمی‌تواند آن را حساب‌کشی کند، ولی قوه قضاییه می‌تواند در برابر افکار عمومی پاسخگو باشد و از این امر هیچ ابایی ندارد.

منتظری در پاسخ به سوال دیگر خبرنگار مذکور مبنی بر اینکه این حرف‌ها از زبان رئیس‌جمهور خارج شده است، گفت: انسان در مقام سخنرانی گاهی حرف‌هایی می‌زند که توجهی به آثار و تبعات آن ندارد و امیدواریم این حرف‌ها که در این سطح زده می‌شود رعایت شود تا جامعه در آسایش باشد و اگر هر کدام از مسئولان ابهاماتی دارند می‌توانند در جلسات خصوصی آن را مطرح کنند.

او درباره معوقات بانکی نیز گفت: کسانی که معوقات بانکی داشته و شرایط نامناسب اقتصادی دارند، به آنها دولت و بانک مرکزی فرصت پرداخت معوقات‌شان را می‌دهد، اما کسانی که از پرداخت آن عدول می‌کنند با آنها باید برخورد شود.

او در پاسخ به سوالی درباره وضعیت اعتصاب غذای آرش صادقی و اینکه آیا اعتصاب غذا موجب تغییر در ایجاد حکم می‌شود، گفت: دلیل بر این نیست هر کسی که اعتصاب غذا کند در حکمش تغییری ایجاد شود.

یادداشت کوتاه علی مطهری درباره آرش صادقی، همسرش و علی شریعتی

نایب رئیس مجلس شورای اسلامی، شکسته شدن اعتصاب غذای آرش صادقی و آزادی همسر وی (گلرخ ایرایی) را حاکی از توجه بهتر قوه قضاییه به واقعیت جامعه عنوان و ابراز امیدواری کرد که قوه قضاییه موضوع علی شریعتی را هم با تدبیر حل کند.

به گزارش ایسنا، علی مطهری با انتشار متنی تحت عنوان «تشکر و درخواست از قوه قضاییه» در صفحه شخصی خود در اینستاگرام نوشت:

«آزادی همسر آقای آرش صادقی و شکسته‌شدن اعتصاب غذای آرش و اقدام به درمان او حاکی از توجه بهتر قوه‌قضاییه به واقعیات جامعه و اصل تناسب جرم و مجازات در احکام صادره است که قابل تقدیر است.

اکنون آقای علی شریعتی هم که مهم‌ترین اتهامش پیگیری پرونده اسیدپاشی اصفهان در اجتماع مقابل مجلس شورای اسلامی است، ۶۵ روز است که در حال اعتصاب غذا در اعتراض به حکم پنج سال حبس خود است.

امیدوارم قوه قضاییه این موضوع را نیز با تدبیر حل کند تا بهانه ایراد حقوق بشری برای دشمنان انقلاب اسلامی فراهم نشود.»

لیلاز: بی‌توجهی به صندوق‌های بازنشستگی از عوامل سقوط شوروی بود

سعید لیلاز گفت: ایران نخستین کشور جهان است که به‌صورت توامان در حال پیر شدن و فقیر شدن است.

لیلاز در گفت‌وگو با ایلنا در خصوص وضعیت صندوق‌های بازنشستگی در ایران گفت: سال‌ها پیش در مقاله‌ای عنوان کردم که یکی از مهم‌ترین عوامل فروپاشی اتحاد جماهیر شوروی بی‌توجهی به صندوق‌های بازنشستگی بود.

او افزود: شوروی توسط آموزه‌های سوسیالیستی اداره می‌شد. آنها زمانی‌که جمعیت‌شان بسیار جوان بود سن بازنشستگی را پایین آوردند و حقوق‌ها را بالا بردند و به طور کلی به آینده و سرنوشت صندوق‌های بیمه و بازنشستگی بی‌توجهی کردند. در نتیجه در سال ۱۹۸۵ و پنج سال مانده به فروپاشی، تعداد بازنشسته‌ها از تعداد شاغلان جلو زد و اتحاد جماهیر شوروی حدود ۱۰۲میلیون بازنشسته داشت. در نتیجه صندوق‌های بازنشستگی این کشور، ورشکسته شدند.

او خاطر نشان کرد: مشکل بنده اساسا این نیست که جمعیت ایران در حال پیر شدن است. پیر شدن اتفاقی است که برای هر کشوری در فرآیند توسعه اتفاق می‌افتد. دنیا پر از کشورهای پیر است مانند لهستان، آلمان، ژاپن، اروپای غربی، روسیه و ایتالیا. من حتی مشکلی ندارم که ایران کشور نسبتا فقیری است، برای اینکه دنیا پر از کشورهای فقیر است. نگرانی من این است که ایران نخستین کشور جهان است که به‌صورت توامان در حال پیر شدن و فقیر شدن است.

لیلاز تصریح کرد: در سایر کشورها ملت‌ها به افراد فقیر در قالب صندوق‌های خیریه توجه می‌کنند اما زمانی که ملتی هم در حال پیر شدن باشد و هم در حال فقیر شدن، مشکل ایجاد می‌شود. ملت ایران در چهار دهه گذشته بهترین فرصت‌ها برای پیشرفت و توسعه را بدون نتیجه سپری کرد در حالی که هم پول داشتیم و هم ملتی جوان بودیم. در واقع به‌عنوان یک ملت، هم پول و هم جوانی را از بین بردیم.

این اقتصاددان ادامه داد: شما بدترین و وحشیانه‌ترین تجلی توامان فقر و پیری کشور را در صندوق‌های بازنشستگی می‌توانید ببینید.

همیشه دولت‌ها به صندوق‌های بازنشستگی به چشم حیات خلوتی که می‌توان منابع آن را به آسانی در اختیار گرفت، نگاه می‌کنند. این موضوع به دلیل تسلط دولت بر ساختارهای اقتصادی و سیاسی ناشی از فقدان دموکراسی و تصدی و دخالت دولت در اقتصاد است.

او ادامه داد: صندوق‌های بیمه در همه جای دنیا اهمیت زیادی دارند. معتبرترین صندوق‌ها در دنیا صندوق‌های بیمه هستند که جدی‌ترین‌های آنها در ژاپن است.

سیاست

ویکی‌لیکس امروز افشاگری می‌کند

آسانژ: زمان نمایش فرا رسیده است

وب‌سایت افشاگر ویکی‌لیکس در توییت خود نوشت: اگر فکر می‌کنید ۲۰۱۶ سال بزرگی برای ویکی‌لیکس بوده، باید بگوییم که سال ۲۰۱۷ این‌طور خواهد بود. زمان نمایش فرا رسیده است. به گزارش ایسنا، به نوشته روزنامه دیلی اکسپرس، این مطلب از سوی وب‌سایت ویکی‌لیکس پیش از مصاحبه جولیان آسانژ، موسس این وب‌سایت با فاکس‌نیوز صورت گرفت.

آسانژ قرار است در جریان مصاحبه تلویزیونی روز پنجشنبه خود به افشاگری جدیدی دست بزند.

افشای ایمیل‌هایی از سوی ویکی‌لیکس در جریان کمپین انتخاباتی هیلاری کلینتون باعث شد رقیب او دونالد ترامپ در این انتخابات پیروز شود.

اما گفته می‌شود در جریان مصاحبه روز پنجشنبه آسانژ به مردم آمریکا این تضمین را می‌دهد که دولت روسیه عامل اصلی افشاگری‌های اخیر در جریان کمپین انتخابات ریاست جمهوری آمریکا نبوده است. ویکی‌لیکس ده‌ها هزار ایمیل از کنوانسیون ملی دموکرات‌های آمریکا و جان پودستا، مدیر کمپین انتخاباتی هیلاری کلینتون را افشا کرد و گفته می‌شود که باعث شده دونالد ترامپ از او پیشی بگیرد.

در کیلیپی از مصاحبه روز پنجشنبه که قرار است پخش شود از موسس ویکی‌لیکس پرسیده شده آیا این افشاگری از سوی روسیه صورت گرفته یا کسی با روسیه همکاری کرده و وی جواب داده است: ما در دو ماه گذشته گفته‌ایم که دولت روسیه در این اقدام دست نداشته و کسی از جانب این کشور به ما کمک نکرده است. آژانس‌های اطلاعاتی آمریکا در حال حاضر به این نتیجه رسیده‌اند که روسیه به هکرها دستور داده تا به حملات سایبری برای پیروزی ترامپ دست بزنند.

تیتراخبار

- **معاون سابق امنیت ملی کاخ سفید و از امضاکنندگان (۳۷ دانشمند آمریکایی) نامه به ترامپ در خصوص برجام معتقد است هدف او و سایر امضاکنندگان این نامه حفظ توافق هسته‌ای با ایران بوده است.**
- **منابع سوری از وقوع درگیری‌های مجدد میان ارتش سوریه و شورشیان در منطقه وادی بردی در حومه دمشق خبر دادند؛ درگیری‌هایی که می‌تواند چالشی جدی برای توافق آتش‌بس کنونی باشد.**

سازمان ملل روز گذشته اعلام کرد حدود ۱۳ هزار عراقی خانه‌های خود را در شهر موصل رها کرده‌اند.

جامعه

توضیحات دادگستری آذربایجان غربی درباره حیوان‌آزاری

مسئول روابط عمومی دادگستری استان آذربایجان غربی توضیحاتی را پیرامون فیلمی که اخیراً در شبکه‌های اجتماعی در رابطه با آزار و اذیت یک روباه منتشر شده، ارائه داد.

سجاد قلی‌پور در گفت‌وگو با ایسنا، گفت: در این زمینه با اعلام شکایت اداره حفاظت محیط زیست شهرستان پیرانشهر در تاریخ ۲۸/ ۹/ ۹۵، سه نفر از متهمان این اتفاق با عنوان اتهامی آزار و اذیت حیوانات از طرف دادگستری شهرستان پیرانشهر تحت تعقیب قرار گرفتند. متهمان به اتهام خود اقرار کردند و در دفاعیات از خود اظهار داشتند که این روباه طیور آنها را تلف کرده و از شدت ناراحتی این کار را کرده‌اند و از کرده خود اظهار ندامت و تقاضای عفو و بخشش طلب کردند.

او افزود: به نام‌بردگان اتهام مذکور تفهیم و به زندان معرفی شدند و پرونده در حال رسیدگی و تحقیقات نهایی است و طبیعتا مجازات متناسب برای آنها از طرف دادگستری اعمال می‌شود.

تیتراخبار

- **مدیرعامل شرکت واحد اتوبوسرانی تهران از راه‌اندازی پنج خط جدید اتوبوس در مناطق ۲۲ و ۱۸ خبر داد.**
- **معاون سازمان محیط زیست ضمن اعلام افزایش ارتفاع ۳۳ سانتیمتری آب دریاچه ارومیه گفت: با توجه به بارندگی کم امسال می‌توان گفت این افزایش ارتفاع نتیجه اقدامات نهادهای مختلف بوده است.**

اداره کل هواشناسی استان تهران، آسمان استان امروز را صاف پیش‌بینی و اعلام کرد که از فردا به تدریج غلظت آلاینده‌های جوی افزایش می‌یابد.

فرهنگ

پیشنهاد برخی نمایندگان برای تجلیل از شجریان

رئیس کمیته فرهنگ، هنر و رسانه و برخی نمایندگان مجلس شورای اسلامی، پیشنهاد تجلیل از محمدرضا شجریان در جشنواره موسیقی فجر را ارائه کردند.

به گزارش ایلنا، حجت‌الاسلام احمد مازنی نماینده تهران و عضو کمیسیون فرهنگی در دیدار با اعضای برگزارکننده سی و دومین جشنواره موسیقی فجر گفت: بنده و نمایندگان حاضر در جلسه، پیشنهاد تجلیل از استاد شجریان را در جشنواره فجر داریم و همچنین باید خدمت ایشان برسیم و جویای احوال ایشان باشیم.

مازنی تاکید کرد: هنرمندان سرمایه اجتماعی ما هستند که باید تکریم شوند، نه تضعیف. اساتید بزرگواری مثل محمدرضا شجریان، شهرام ناظری و برخی از بزرگان هنر که در کشور هستند، از سرمایه‌های میهنی ما محسوب می‌شوند.

رئیس کمیته فرهنگ، هنر و رسانه در مجلس گفت: افرادی که مخالف موسیقی و برگزاری کنسرت‌های قانونی هستند، دو گروهند؛ یک گروه افرادی هستند که معتقدند باید حرمت نگه داشته شود و از این جنبه به موضوع نگاه می‌کنند اما عده‌ای دیگر مخالفت‌شان به دلیل منافع سیاسی است.

مازنی در پایان با اشاره به گلایه هنرمندان از صداوسیما گفت: هنرمندان از صداوسیما گلایه دارند که آثار آنها را بدون اجازه پخش می‌کند. بنده این موضوع را در کمیسیون فرهنگی پیگیری خواهم کرد و از مسئولان صداوسیما نیز دعوت خواهیم کرد تا این موضوع حل شود.

تیتراخبار

- **جبار کوچکی‌زاده، رئیس کمیته تحقیق و تفحص از صندوق فرهنگیان درباره صحبت‌های امیر خجسته گفت: هنوز مدرکی درباره پولشویی محمد امامی ندیده‌ایم. صحبت‌های عضو این کمیسیون درباره محرز شدن پولشویی تهیه‌کننده «شهرزاد» نظر شخصی او بوده است.**

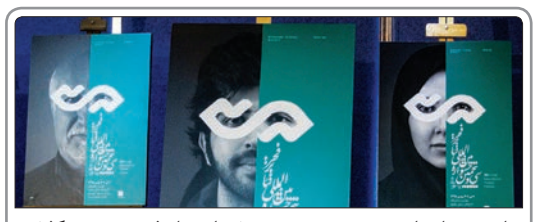

مراسم رونمایی از پوستر سی‌وپنجمین جشنواره تئاترفجر صبح روز گذشته برگزار شد. موضوع پوستر جشنواره امسال دعوت به کنش اجتماعی برای پیوستن به این جشنواره و ارائه تصویری از مردم است.

ورزش

دستیاران ایرانی کی‌روش امارات را ترک نکردند

به دنبال ترخیص بازیکنان پرسپولیس از اردوی تیم ملی در امارات، روز گذشته خبری دال بر ترخیص دستیاران ایرانی کارلوس کی‌روش، سرمربی تیم ملی منتشر شد. به گزارش ایسنا، به نقل از برخی منابع خبری سرمربی پرتغالی دستور داده جواد نکونام، مارکار آقاجانیان، مهرداد خانبان، آرین قاسمی (مترجم) و طباطبایی، مسئول مالی فدراسیون فوتبال هم ظهر روز گذشته به تهران بازگردند، اما این خبر صحت نداشته و افراد ذکر شده همچنان در کنار تیم ملی در اردوی دوبی هستند و صحبتی برای بازگشت آنها نیز مطرح نشده است.

این در حالی است که مهدی تاج، رئیس فدراسیون فوتبال می‌گوید اگر پرسپولیسی‌ها اعتراض‌هایی را که دارند به صورت مکتوب برای‌مان می‌فرستادند، به آنها رسیدگی می‌شد. تاج با اشاره به اتفاقی که در اردوی تیم ملی افتاد، گفت: این نیست که بین دو سرمربی کل‌کلی باشد. پرسپولیس گفته گرفتار می‌شود و ضرر آینده خود را می‌بیند، کی‌روش هم بازیکنان را تحویل داد. اگر آنها طبق نامه‌ای به سازمان لیگ تمام این حرف‌ها و حتی تندتر را به ما می‌گفتند مشکلی نداشت.

تیتراخبار

- **ملی‌پوشان تیم فوتبال پرسپولیس که روز گذشته برای شرکت در جلسه اعضای هیأت‌مدیره در ساختمان باشگاه حاضر شده بودند، بدون مصاحبه با خبرنگاران محل را ترک کردند.**
- **فیروز کریمی هدایت تیم صنعت نفت آبادان را عهده گرفت.**

رئیس فدراسیون فوتبال در تماسی با محسن ترکی، داور فوتبال باشگاهی و بین‌المللی از او خواست روی تصمیم خود مبنی بر خداحافظی از قضاوت تجدیدنظر کند.

نامور مطلق در نشست سراسری معاونان صنایع‌دستی:

قبل از تولید صنایع‌دستی باید به فکر فروش آن باشیم

بهمن نامورمطلق در نشست سراسری معاونان صنایع‌دستی تأکید کرد که امروزه مصرف‌کننده بیش از هر چیزی در حوزه صنایع‌دستی اهمیت پیدا کرده است و باید قبل از تولید صنایع‌دستی به فکر فروش آن باشیم. به گزارش «فرصت امروز» بهمن نامورمطلق، معاون صنایع‌دستی سازمان میراث‌فرهنگی، صنایع‌دستی و گردشگری در نشست سراسری معاونان صنایع‌دستی گفت: «به دلیل وضعیت نامناسب اقتصادی و رکود، برای تأمین اعتبارات پروژه‌ها با مشکلاتی روبه‌رو بودیم، البته با وجود همه مشکلات، وضعیت در مقایسه با قبل بهتر شده است و در حوزه تولید، بازرگانی، آموزش، ترویج و. . . اتفاقات خوبی را شاهد بودیم.»

او با اشاره به تعداد زیاد فعالانی که وارد حوزه صنایع‌دستی شده‌اند، گفت: «متأسفانه انباشت تولید و کم بودن کشش بازار موجب شد که میان تولید و فروش رابطه متناسبی وجود نداشته باشد، از طرفی ما هنوز در بحث بازاریابی، بسته‌بندی، کاربردی و مصرفی کردن صنایع‌دستی مشکلاتی داریم.» نامور مطلق با تأکید بر توجه ویژه دکتر زهرا احمدی‌پور به حوزه صنایع‌دستی گفت: «شما معاونان صنایع‌دستی و فعالان این حوزه باید از چنین ظرفیتی استفاده کنید زیرا نقش شما در پویایی صنایع‌دستی نقشی بی‌بدیل است.»

او با اعلام این خبر که قرار است براساس نظرسنجی از معاونان صنایع‌دستی به صورت نمادین تجلیل شود، گفت: «افراد و عملکرد آنها در این حوزه بسیار مؤثر است، ما ساختارهای ضعیفی داریم، در نتیجه وقتی ساختارها ضعیف باشد، نقش افراد پررنگ‌تر می‌شود.» معاون صنایع‌دستی سازمان میراث‌فرهنگی، صنایع‌دستی و گردشگری ادامه داد: «بسیاری از حوزه‌ها نظیر زیورآلات، فرش و... امروز از صنایع‌دستی منفک شده‌اند یا ارتباط آنها با این حوزه بسیار ضعیف است، این امر باعث شده که گردش مالی این حوزه‌ها پایین بیاید، درحالی‌که می‌توان از ظرفیت سایر حوزه‌ها استفاده برد. به‌عنوان مثال کشور ترکیه معادل یک چهارم درآمد نفتی ایران از زیورآلات درآمد کسب می‌کند. ما بضاعت‌های خوبی در این حوزه‌ها داریم اما به خاطر ساختارهای معیوب و بی‌توجهی، بعضی از بخش‌های صنایع‌دستی تضعیف شده است.» وی با اشاره به اینکه وارد مرحله پایانی دولت یازدهم شده‌ایم از معاونان صنایع‌دستی استان‌ها خواست تا برنامه‌هایی را که در بازه زمانی سه ماه آخر سال و سه ماه اول سال آینده قابلیت اجرایی و تکمیل شدن دارند مشخص کنند، زیرا اولویت اصلی معاونت صنایع‌دستی اتمام پروژه‌های نیمه‌تمام است.

تدوین سند توسعه صنایع دستی

نامورمطلق از تدوین سندی برای توسعه صنایع‌دستی خبر داد و افزود: «انتظار می‌رود ارتباط استان‌ها با ستاد بیشتر شود، از شما می‌خواهم که نظرات، پیشنهادها و انتقادات خود را برای ستاد ارسال کنید تا از این نظرات در تدوین این سند استفاده کنیم.» وی افزود: «ما تاکنون به قضایا اکوسیستمی نگاه نکردیم، باید اکوسیستم را کامل مورد توجه قرار دهیم. در حال حاضر باید بیشتر روی خروجی (بخش بازرگانی و تجارت) تمرکز کنیم، البته اهمیت این بخش نیز وابسته به مقطع زمانی است. اگر معاونان صنایع‌دستی نگاهی اقتصادی و تجاری نداشته باشند وضعیت صنایع‌دستی بهبود پیدا نمی‌کند.» معاون صنایع‌دستی گفت: «نخستین تعهد ما، نسبت به قشر هنرمند است، اگر به دنبال این هستیم که وضع هنرمندان بهبود پیدا کند باید روی بازرگانی صنایع‌دستی تمرکز کنیم. اکنون در هر مجتمع تجاری، فروشگاه‌های صنایع‌دستی وجود دارد، این نشان‌دهنده تنوع و زیاد بودن محصول در این حوزه است، در نتیجه باید برای فروش این محصولات تدابیری بیندیشیم.»

معاون صنایع دستی با تأکید بر این نکته که پارادایم‌ها عوض شده و باید بر گفتمان‌سازی، دانش‌افزایی و... تأکید کنیم، گفت: «امروزه مصرف‌کننده بیش از هر چیزی در این حوزه اهمیت پیدا کرده است، در نتیجه باید قبل از تولید صنایع‌دستی به فکر فروش آن باشیم. از طرفی اگر دسترسی فروش بیشتر شود، فروش صنایع‌دستی حداقل ۳۰درصد بالا خواهد رفت.» نامورمطلق با اشاره به اینکه با نمایشگاه‌های کتاب و شهرکتاب‌ها رایزنی‌هایی برای فروش صنایع‌دستی در آنها انجام شده است، گفت: «بحث بازارچه‌های صنایع‌دستی نیز برای ما اهمیت بالایی دارد، اکنون ۳۰ بازارچه دائمی داریم، باید بررسی کنیم که ظرف سه یا شش ماه آینده این تعداد بازارچه را تا چه تعدادی می‌توانیم افزایش دهیم، معاونت صنایع‌دستی نیز کمک‌های لازم را برای افزایش این بازارچه‌ها ارائه می‌کند.»نامورمطلق تأکید کرد: «علاوه بر اتمام پروژه‌های نیمه‌تمام، ایجاد کارگاه‌های بزرگ که اشتغال را به دنبال خواهد داشت از سایر اولویت‌های معاونت صنایع‌دستی است.» معاون صنایع‌دستی با اشاره به اینکه حوزه صنایع‌دستی دچار ضعف نظری است، گفت: «درست است که میزان فروش از تولید کمتر است اما یکی از علل اصلی فروش پایین صنایع‌دستی، طراحی محصولات صنایع‌دستی است، باید در طراحی و تولید محصولات نیازهای بازار شناسایی شود.» او از معاونان صنایع‌دستی خواست که بحث نوروز ۹۶ را جدی بگیرند تا همزمان با شعار نوروز متفاوت در حوزه گردشگری، نوروزی متفاوت نیز در حوزه بازارچه‌های صنایع‌دستی داشته باشیم.

رونمایی آثار استردادی ایتالیا به ایران

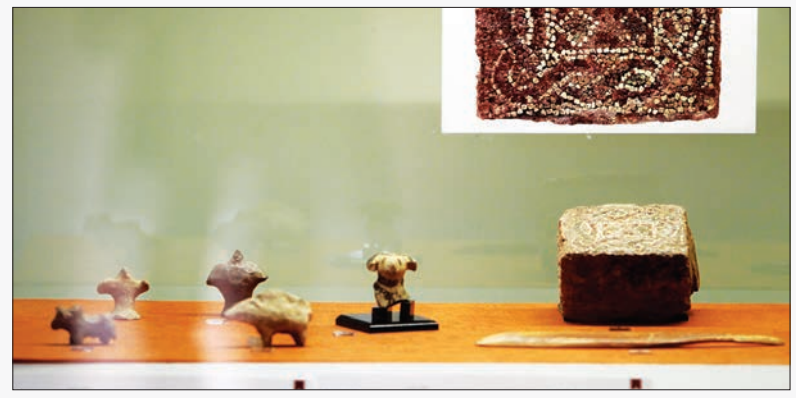

۳۰ شیء تاریخی استردادی از ایتالیا پس از گذشت حدود سه ماه از حضورشان در موزه ملی ایران، صبح روز سه‌شنبه (۱۴ دی) رونمایی شدند. به گزارش ایسنا، این آثار ۹ سال پیش از یک عتیقه‌فروش در ایتالیا و توسط پلیس این کشور کشف شده بود که پس از سال‌ها به ایران برگردانده شد و از امروز به مدت یک ماه در ابتدای بخش ایران باستان موزه ملی ایران قرار داده شده است.

رونمایی از این آثار ۱۴دی ماه توسط محمدحسن طالبیان، معاون میراث فرهنگی سازمان میراث فرهنگی و گردشگری و «صادق ملک شهمیرزادی»، از باستان‌شناسان پیشکسوت کشور انجام شد.

تعدادی از این آثار استردادی مربوط به هزاره سوم و هزاره اول پیش از میلاد است و بیشتر آنها متعلق به دوره میانه اسلامی (ایلخانی و تیموری) است. این مجموعه شامل ۳۰ قلم شیء شامل ظروف سفالی بی‌لعاب و لعابدار، مُهر استامپی، پیکرک، النگو و انگشتری است. تعداد کمی از اشیای این مجموعه (شش عدد) معاصر هستند.

این آثار در سه ویترین کنار یکدیگر جای گرفته‌اند که آثار یکی از ویترین‌ها این توضیح را دارد؛ «تلفیق – تقلبی» یعنی بخش اصلی این آثار یا قبل از خروج از ایران و در زمان کشف یا در زمانی‌که خارج از ایران بوده‌اند، با مصالح جدید تکمیل شده‌اند.

به گزارش ایسنا، ماه ژوئن سال ۲۰۰۸ مجموعه بزرگی از آثار باستان‌شناسی توسط پلیس در شهر مونتزای ایتالیا توقیف شد که پس از تحقیقات مشخص شد آثار مذکور توسط فردی پاکستانی‌الاصل با تابعیت کشور ایتالیا در بانکوک خریداری و به کشور ایتالیا منتقل شده است.

با توجه به اینکه این آثار مکشوفه باستان‌شناسی با مبدأ خارجی فاقد مدارک و اسناد نشان‌دهنده صادرات قانونی آنها از کشورهای مبدأ بودند، بنابراین موضوع از طرف پلیس و دادگاه ایتالیا پیگیری شد و به دنبال آن کارشناسان موزه ملی هنرهای شرقی رم اصالت مجموعه و تعلق بخشی از آثار توقیفی به ایران را تأیید کردند.

صنایع دستی و رونق معیشت روستایی

تاکنون ۵۱ پروانه بهره‌برداری اقامتگاه بوم‌گردی در مازندران صادر شده است. مدیرکل میراث فرهنگی، صنایع دستی و گردشگری مازندران با اعلام این خبر گفت: رونق بوم‌گردی در استان نیازمند شتاب و تحرک بیشتری است.

در وضعیت کنونی مازندران با این تعداد پروانه صادر شده رتبه چهارم را بعد از استان‌های کرمان، یزد و اصفهان کسب کرده است. به گزارش سازمان میراث فرهنگی استان مازندران، دلاور بزرگ‌نیا افزود: هدف اساسی بوم‌گردی رونق معیشت روستایی، غذای سنتی، لباس و لوازم بومی زندگی، حفظ معماری بومی، معرفی رفتارهای اجتماعی و فرهنگی و ایجاد اشتغال و درآمد اقتصادی روستاست.

وی با بیان اینکه جاذبه‌های فرهنگی و آداب و رسوم مناطق مختلف موجب جذابیت بیشتر بوم‌گردی و استقبال چشمگیر گردشگران شده است، افزود: در این دستورالعمل ابلاغی که به فرمانداران و بخشداران مناطق استان ارسال شد، برای هر متقاضی دارای طرح توجیهی بابت بازسازی، نوسازی و تجهیزات اقامتگاهی، مبلغ ۱۰۰ میلیون تومان تسهیلات بانکی با سود کم پرداخت می‌شود.

وی افزود: این اقامتگاه‌ها همچنین به‌عنوان یکی از الگوهای توسعه پایدار طبیعت‌گردی سبب ارتقا و توانمندسازی جوامع محلی و جلب مشارکت سرمایه‌گذاران بومی می‌شود و با ایجاد فرصت‌های شغلی جدید در مناطق بومی از یک طرف به رشد اقتصادی و بهبود معیشتی جامعه بومی کمک کرده و از طرف دیگر از رشد بی‌رویه مهاجرت به شهرهای بزرگ جلوگیری می‌کند.

بزرگ نیا افزود: در حقیقت از اصلی‌ترین شروط اصلی این اقامتگاه‌ها مشارکت و همکاری اعضای صاحب خانه (اقامتگاه) و سایر افراد محلی در کلیه فعالیت‌های گردشگری و خدماتی به گردشگران در مقصد است.

وی اظهار داشت: احداث اقامتگاه‌های بوم‌گردی و پذیرایی با غذاهای سالم و طبیعی و ایجاد فضایی آرام برای تجدید قوا در طبیعت، گردشگری سلامت را نیز محقق می‌کند.

خبر

رشد ۵۵درصدی تولید کتاب در آبان ماه

۷هزار و ۸۷۹ عنوان کتاب در آبان‌ماه امسال تولید شده که در مقایسه با مدت مشابه سال قبل با تولید ۵هزار و ۷۷ عنوان، ۵۵درصد رشد دارد.

به گزارش ایرنا از خانه کتاب، از مجموع کل کتاب‌های منتشر شده در آبان ۹۵، ۵هزار و ۶۴۷ عنوان مربوط به حوزه عمومی بوده که در مقایسه با دوره زمانی مشابه سال گذشته، افزایش ۷۷درصدی را نشان می‌دهد.

از مجموع ۷هزار و ۸۷۹ عنوان کتاب منتشر شده در حوزه‌های مختلف، یک‌هزار و ۳۹۷ عنوان مربوط به حوزه کمک درسی بوده که یک‌هزار و ۳۹۱ عنوان آن تألیف و شش کتاب ترجمه در این حوزه تولید شده است.

تعداد کتاب‌های منتشر شده حوزه کودک در آبان ماه سال ۹۵، به نسبت آبان سال گذشته ۳۹درصد افزایش داشته است. همچنین ۶ هزار و ۶۷ عنوان کتاب در تهران منتشر شده که در مقایسه با آبان سال گذشته با افزایش ۵۱درصدی مواجه شده است.

شهرستانی‌ها نیز در این آمار با انتشار یک‌هزار و ۸۱۲ عنوان کتاب توانستند به نسبت سال گذشته رشد ۷۲درصدی را ثبت کنند. استان قم نیز با انتشار ۵۸۵ عنوان کتاب جایگاه دوم بیشترین تعداد عنوان کتاب‌های منتشر شده به نسبت کل کشور را از آن خود کرده است.

کتاب «جزء سی‌ام قرآن کریم: همراه با سوره مبارکه حمد و آیه الکرسی» از انتشارات «برگ سبز» با ۸۰۰ هزار نسخه کتاب و کتاب «رنگین کمان: انس با قرآن کریم در دوره پیش دبستانی» نوشته الهه ستوده و مسعود تهرانی فرجام در ۵۴ صفحه و با قیمت ۶ هزار تومان با ۱۲۰ هزار نسخه کتاب در صدر پر تیراژترین کتاب‌های آبان سال ۹۵ قرار گرفته‌اند.

کتاب‌های منتشر شده در بازه زمانی یک ماهه آبان ۹۴ از سوی ۴هزار و ۶۰۰ پدید آورنده انتشار یافته که از این تعداد ۱۱۸۵ نفر زن و مابقی مرد بودند. در همین دوره زمانی در سال ۹۵ تعداد ۶هزار و ۵۷۹ پدیدآورنده فعالیت داشته‌اند که از این تعداد ۵۰۰۸ نفر مرد و ۱۵۷۱ نفر آن زن بودند.

اخبار هنر

دبیر جشنواره نمایش‌های آیینی سنتی:

تئاتر مانع از بروز رفتارهای ضدفرهنگی در جامعه می‌شود

دبیر جشنواره بین‌المللی نمایش‌های آیینی سنتی گفت: هنر تئاتر به‌عنوان مقوله‌ای فرهنگی، مانع از بروز رفتار غیرفرهنگی در جامعه می‌شود. داوود فتحعلی‌بیگی روز سه‌شنبه در گفت‌وگو با ایرنا، با بیان اینکه تئاتر در جلوگیری از گسترش آسیب‌های اجتماعی تأثیر فراوانی دارد، افزود: همذات پنداری با بازیگران آثار نمایشی، به‌طور غیرمستقیم بر تماشاگر تأثیر گذاشته و آنها را از آسیب‌های اجتماعی دور می‌کند. وی با بیان اینکه انسان‌ها از نصیحت مستقیم لذت نمی‌برند، ادامه داد: تئاتر این قابلیت را دارد که روش و منش صحیح زندگی اجتماعی را به‌صورت غیرمستقیم به مخاطبان ارائه دهد.

کارگردان نمایش «انسانم آرزوست» افزود: ساعاتی که برای دیدن تئاتر صرف می‌شود نه‌تنها مشارکت برای یک فعالیت فرهنگی است، بلکه موجب خواهد شد افراد فرصتی برای انجام کارهای ضد فرهنگی نداشته باشند. وی گفت: تماشای مستمر تئاتر و رجوع به دیگر هنرها مانند سینما و موسیقی باید به یک عادت تبدیل شود زیرا چنین هنرهایی روحیه مثبت و نشاط را تقویت کرده و مانع از شکل‌گیری رفتار نابهنجار می‌شوند. فتحعلی بیگی یکی دیگر از تأثیرات تئاتر را خروج از سکوت و سکون منازل دانست و افزود: حضور مردم در جمع، زمینه‌های به وجود آمدن روح و جسم سالم را فراهم می‌کند. وی همچنین با استقبال از رونمایی منشور حقوق شهروندی گفت: تئاتر قرن‌هاست قوانین حقوق شهروندی را در خود به صورت پنهان و محفوظ داشته است. این هنرمند پیشکسوت نمایش‌های آیینی سنتی افزود: تئاتر مروج و مبلغ اخلاق، ارزش‌های انسانی و فرهنگ است که می‌تواند زیست مسالمت‌آمیز انسان‌ها را آموزش دهد.

یک پژوهشگر مطرح کرد

پیشنهادی برای معرفی موسیقی نواحی در جشنواره فجر

یک پژوهشگر موسیقی نواحی درباره حضور این بخش در جشنواره فجر گفت: فجر یک جشنواره تشریفاتی است و برای جشن پیروزی انقلاب برپا شده است، پس هزینه آن را باید انقلاب بپردازد، اما مخاطب حرفه‌ای تربیت کند. فواد توحیدی در گفت‌وگو با ایسنا، اظهار کرد: باید از هنرمندان پیشکسوت در بخش موسیقی نواحی جشنواره فجر دعوت شود، سپس مسئول این بخش، موسیقی نواحی یک منطقه را به مخاطب معرفی کند و ۱۰دقیقه از موسیقی آن منطقه اجرا شود.

او ادامه داد: بخش موسیقی نواحی را که معتقدند خلوت است، باید برای دانشجویان رشته موسیقی رایگان کنند تا آنها بتوانند با حضور در جشنواره، از تجربه پیشکسوتان موسیقی نواحی استفاده کنند. به این ترتیب موسیقی‌دانان آینده ایران ملودی‌های موسیقی نواحی را یاد می‌گیرند و از آن استفاده می‌کنند. اگر موسیقی کلاسیک ایرانی، آهنگ‌های تکراری دارد و مخاطب ندارد به‌دلیل آن است که ارتباط‌شان با موسیقی نواحی ایران قطع شده است. با این کار، ارتباط قطع‌شده دوباره وصل می‌شود. این پژوهشگر گفت: پول جشنواره فجر را باید از بخشی که مخاطب بیشتری دارد، درآورند، زیرا موسیقی هر نقطه ایران ارزش خاص خودش را دارد و پژواک فرهنگ یک منطقه است.

توحیدی با اعتقاد به اینکه بودن بخش موسیقی نواحی فجر بهتر از نبودنش است، اظهار کرد: این بخش می‌تواند به شکل بهتری برگزار شود. دبیرخانه تمام جشنواره‌ها در دنیا به‌صورت دائمی فعال هستند. مسئولان مربوط می‌توانند در هر منطقه‌ای از کشور، یک پژوهشگر را که روی موسیقی نواحی آن منطقه کار کرده، شناسایی کنند تا در طول سال، گروه‌های موسیقی را به دبیرخانه جشنواره فجر معرفی کنند. او توضیح داد: اگر اطلاع‌رسانی به‌درستی انجام شود و از گروه‌های خوب برای حضور در جشنواره دعوت شود، مردم هم از اجراها استقبال می‌کنند و لازم نیست به شکل کسب‌وکار به آن نگاه شود. مردم دوست دارند با موسیقی‌های جدید کشور که تاکنون آنها را نشنیده‌اند، آشنا شوند.

وی همچنین گفت: در جشنواره فجر مثلاً از هنرمندان منطقه کرمان دعوت نمی‌شود، چون آنها را نمی‌شناسند و هیچ ارتباطی بین پژوهشگران و دبیر جشنواره فجر وجود ندارد. چرا باید از یک منطقه، یعنی خراسان شمالی و خراسان جنوبی در بخش نواحی پنج اقلیم جشنواره حضور داشته باشند، اما گروهی از کرمان که به تنهایی پنج اقلیم را شامل می‌شود، در جشنواره نباشد. این پژوهشگر بیان کرد: مسئولی که با پژوهشگران موسیقی نواحی مناطق ایران ارتباط ضعیف دارد، نباید مسئولیت انتخاب این گروه‌ها را برعهده بگیرد. از طرفی باید دبیرخانه جشنواره در طول سال با تمام استان‌ها رابطه تنگاتنگ داشته باشد و از موسیقی‌هایی در جشنواره فجر استفاده کند که کسی آنها را نشنیده باشد. توحیدی با بیان اینکه موسیقی بوشهر در همه جشنواره‌ها شنیده می‌شود، افزود: موسیقی خراسان شمالی و خراسان جنوبی هم به‌دلیل آنکه پژوهشگران درباره آن مناطق تحقیق کرده‌اند، معمولاً در همه جشنواره‌ها اجرا دارند.

درد دل بازار

در دل بازار سعادت آباد چه خبر است

طرحی نو باید درانداخت

این روزها فضای مجازی به حدی فعال شده که با تبلیغ یک بستنی یا یک برگر، افراد از هر نقطه‌ای از شهر خود را به محل عرضه خوراکی یا کالا می‌رسانند. محله سعادت‌آباد نیز به دلیل همجواری با شهرک غرب و وجود کافه‌های فراوان، مراکز خرید متنوع و خوردنی‌های خوشمزه یکی از محله‌های پرسه‌زنی شبانه تهرانی‌ها محسوب می‌شود.

وجود پردیس سینمایی در پاساژ اریکه ایرانیان یکی از نقاط قوت این مجتمع محسوب می‌شود که توانسته نیازهای مردم این منطقه را به لحاظ دسترسی به سینما پوشش دهد. شاید اگر مجتمع‌های خرید دیگر این منطقه به چنین اقداماتی دست می‌زدند و از ایده‌های جدیدی مثل افتتاح شهربازی یا مراکز ورزشی و خدماتی در قالب مجتمع‌های تجاری می‌پرداختند از اقبال و توجه بیشتری بهره می‌بردند.

وجود مراکز خرید متنوع و خرد و محلی تنها به دلزدگی همسایه‌ها می‌انجامد. شاید بهتر این باشد که سرمایه‌گذاران جدید با طرح و ایده‌ای جذاب به فکر تأسیس چنین مراکزی باشند. همانطور که بسیاری از فروشندگان مجتمع تجاری پرواز عنوان کردند نبود تبلیغات و ایده و برنامه‌ریزی این مجتمع را به چنین مرکز خرید سوت و کوری تبدیل کرده است. مرکز خریدی که تقریباً در یک منطقه مرفه‌نشین جاخوش کرده است اما روزگار خوبی را سپری نمی‌کند. با ورود مراکز خرید و تجاری جدیدی مثل آرن و. . . دیگر این مجتمع‌ها از رونق می‌افتند.

یکی از مغازه‌داران این مجتمع به «فرصت امروز» می‌گوید: روزهایی بوده که ما حتی فروش چندانی نداشتیم و مجبور بوده‌ایم پول اجاره را از پس‌اندازهای قبلی‌مان پرداخت کنیم. متأسفانه کار دیگری هم از ما برنمی‌آید که جمع کنیم و سراغ کار دیگری برویم. سال‌هاست که سرمایه خودمان را در این صنف خوابانده‌ایم. حال چه کاری می‌توانیم انجام بدهیم جز اینکه بمانیم و به روزهای خوشی که امیدواریم در راه باشد دل خوش کنیم.» تمام امید ما کاسبی شب عید است. امیدواریم بتوانیم ضررهای یک سال را با فروش شب عید جبران کنیم.

چه باید کرد؟

تبلیغات در فضای مجازی یکی از بهترین روش‌های جذب مشتری برای چنین پاساژهای خلوتی است. اگر فروشنده‌ای بتواند به‌طور وسیع تمام کارهای خود را در صفحات مجازی پوشش دهد و در کنار این مؤلفه اجناس زیبا و خاصی را ارائه دهد قطعاً مشتریان آن کالا خود را به هر نحوی شده به آن مرکز خرید خواهند رساند. در کنار این موارد بسیاری از این نوع مغازه‌ها با ارسال محصولات خود در قالب پیک کار مشتریان خود را راحت‌تر می‌کنند.

به این صورت هم کالای خود را می‌فروشند و هم رضایت مشتری را جلب می‌کنند. وجود یک سازوکار ضمانتی و خدمات پس از فروش نیز باعث می‌شود مغازه‌داران وجهه بسیار خوبی در نظر مشتریان کسب کنند. در اینجا شاید جالب باشد نگاهی نیز به تاریخچه این منطقه داشته باشیم.

تاریخ تأسیس و پیدایش محله سعادت آباد

سیدضیاءالدین طباطبایی در سال ۱۳۲۷ شمسی ده‌مخروبه و بدون سکنه‌ای را که زمین‌های آن ریگزار بوده و ارباب داشته خریداری می‌کند. در شروع کار با استخدام آشنایان یزدی و کشاورزان که همه سید بودند این ده را سادات آباد نام‌گذاری می‌کند که گندمکاری، یونجه‌کاری و پرورش خرگوش از نوع آنغوره انجام می‌دادند. او از طریق فروش گوشت خرگوش به مغازه‌های چهارراه استانبول و فروش پوست خرگوش و پشم آن برای تولید کلاه و پالتو به بازرگانان و به دست آوردن پول از این راه هرچه خرابه بوده آباد می‌کند و به آب می‌رساند. همراهی کردن کارگران و رهبری سیدضیاء به منطقه آبادانی بخشید و با اضافه شدن کارگران غیرسید سادات به سعادت تبدیل شد چون سعادت آباد راحت‌تر از سادات آباد تلفظ می‌شد.

گندم مزارع سیدتأمین‌کننده غله بسیاری ازمناطق تهران شد. انواع میوه‌های مرغوب آن زمان ازباغ‌های سیدضیاء (در سعادت آباد) تأمین می‌شد. سیدضیاء به پیشنهاد «سرریدبولارد» سفیر انگلستان درآن زمان به پرورش نوعی خاص از خرگوش پرداخت و در طول ۱۰ سال به‌طور مداوم ۱۵ هزار خرگوش در مزارع سعادت آباد پرورش داد. در سال ۱۳۳۹، سیدضیاء در کنار ۵۰ هزار نفر سکنه سعادت آباد زندگی می‌کرد و این نفرات همگی اینجا کار می‌کردند و در عمرانی و آبادانی این منطقه تلاش و کوشش داشتند. در این زمان این محله برق داشته و بنا به نوشته‌های روزنامه‌های آن زمان قیمت باغ‌های سعادت آباد به ۸۰ میلیون تومان رسیده بود.

گزارش «فرصت امروز» از مجتمع تجاری پرواز

گذری بر مجتمع‌های تجاری محلی

عکس‌ها: لیلا شیرزاد | فرصت امروز

لیلا شیرزاد
Leilashirzad69@gmail. com

شاید تا چند سال پیش مهم‌ترین مراکز خرید تهران محدود به چند مجتمع تجاری بزرگ و راسته‌های معروف خرید و خود بازار بزرگ تهران می‌شد، دیگر تکلیف مشخص بود که برای خرید کفش باید به باغ سپهسالار بروی یا برای خرید مانتو سری به هفت‌تیر بزنی و. . . اما امری که در سال‌های اخیر شاهد آن هستیم رشد قارچ‌گونه مجتمع‌های تجاری در اقصی‌نقاط تهران است؛ طوری که اغراق نیست اگر بگوییم دیگر هر محله‌ای برای خود چندین مجتمع تجاری و مرکز خرید دارد. مسئله‌ای که مطرح می‌شود استقبال خوب اولیه از چنین مراکز خریدی است اما با گذشت زمان این مراکز خرید محلی و خرد، دیگر جذابیت خود را برای ساکنان از دست می‌دهند و این‌طور می‌شود که با کمبود مشتری و خریدار روبه‌رو می‌شوند. برای گزارش این هفته سری به مرکز تجاری پرواز در محدوده سعادت‌آباد زده‌ایم. سعادت‌آباد نیز از همان منطقه‌هایی است که چندین مجتمع تجاری بزرگ و کوچک را در دل خود جای داده است و شاید مهم‌ترین آن اریکه ایرانیان باشد. این مجتمع تجاری به دلیل داشتن پردیس سینمایی و اماکن تفریحی و ورزشی شاید با اقبال خوبی روبه‌رو باشد اما مجتمع تجاری پرواز با آن‌که ساعت هفت شب است و این ساعات اوج شلوغی یک مجتمع تجاری است، مشتری چندانی به خود نمی‌بیند.

غرفه‌هایی که نمای زیبایی ندارند

برای رسیدن به این مجتمع کافی است خودتان را به چهارراه سرو در محدوده سعادت‌آباد برسانید. فلش بزرگی شما را به طرف میدان بهرود راهنمایی می‌کند، نرسیده به میدان بهرود و درست جنب فروشگاه شهروند یک مجتمع تجاری شش ساله‌ای وجود دارد که چراغ‌های چشمک‌زن آن نوید وجود یک مرکز خرید را می‌دهد. از خیابان عبور می‌کنم و به سمت مرکز خرید می‌روم. جلوی در ورودی مجتمع یک خودروی اموی‌ام که قرار است روزی به یک خریدار خوش اقبال این مجتمع تعلق گیرد جا خوش کرده است. اقدام خوب این مجتمع به نصب پله‌های برقی به جای پله سنگی برای ورود مشتریان به سالن قابل تقدیر است. به محض ورود، نخستین چیزی که نگاه خریدار را جلب می‌کند شلوغی بیش از حد این پاساژ است، طوری که هر قسمت آن توسط غرفه‌های مختلف اشغال شده است. این مجتمع با یک معماری خیلی ساده، بدون هیچ لوستر و جلوه ویژه‌ای البته بدون در نظر گرفتن یک آب‌نمای ساده با گوی گرد درست در وسط طبقه همکف این مرکز خرید در دو طبقه بنا شده است.

غرفه‌های طبقه همکف اغلب به فروش زیورآلات مثل انگشتر، دستبند، ساعت و روسری و لوازم تزیینی و لوازم جانبی موبایل مشغول هستند. پاساژ بسیار خلوت است و اغلب فروشنده‌ها با موبایل‌شان بازی می‌کنند، در طبقه اول گشتی می‌زنم تا با مغازه‌ها آشنا شوم. جالب است ۱۵ غرفه به موازات ۱۵ مغازه در این طبقه وجود دارد. قیمت‌ها معقول و مناسب خریداران محلی است. در طبقه اول این مجتمع فروشگاه چرم میش با تخفیف ویژه زمستانه به استقبال بهار رفته است. مغازه‌های دیگر این طبقه به فروش روسری و ساعت و لوازم آرایشی و لوازم تزیینی خانه مشغول هستند، البته در این طبقه سه مغازه پوشاک زنانه هم وجود دارد که مدل‌های ژورنالی بسیار زیبایی را عرضه می‌کنند. با یکی از غرفه‌داران صحبت می‌کنم و دلیل خلوتی مجتمع را جویا می‌شوم، او می‌گوید: اوایل که این پاساژ افتتاح شد فروش خوبی داشتیم و استقبال خوبی صورت می‌گرفت اما رفته‌رفته دیگر مشتری‌ها کم شدند شاید دلیل عمده آن کمبود تبلیغات از جانب مسئولان مرکز خرید است. در گذشته مرکز خرید ما در شبکه‌های تلویزیونی و ماهواره‌ای تبلیغ می‌شد اما به دلیل هزینه‌های بالای تبلیغات این روند متوقف شد و می‌بینید که دیگر مشتری چندانی نداریم. یکی دیگر از غرفه‌داران به ما ملحق می‌شود و می‌گوید: «شاید دلیل دیگر خلوتی مرکز خرید پرواز این باشد که الان در هر محله‌ای چنین مراکز خریدی وجود دارد، دیگر کسی از آن سر شهر بلند نمی‌شود تا برای خرید به این پاساژ بیاید.» مغازه‌های طبقه پایین بسیار محدود است و تنوع خاصی در محصولات ارائه شده آن وجود ندارد به همین دلیل سری به طبقه دوم این مجتمع می‌زنم که از روی تبلیغات اینستاگرامی یک گالری طلا با این مرکز خرید آشنا شدم.

شب‌های جمعه هم بازارمان تعریفی ندارد

با پله‌های برقی به طبقه دوم می‌رسم. باز هم وجود سه غرفه کوچک نخستین نمایی است که از این طبقه به چشم می‌خورد. سری به یکی از این غرفه‌ها می‌زنم. فروشنده که خانم میانسالی است با خوشرویی تمام به استقبالم می‌آید و اجناسش را معرفی می‌کند. یک دستبند معمولی بین ۳۰ تا ۴۰ هزار تومان قیمت دارد، فروشنده تأکید می‌کند که اجناس ما ترک است و به هیچ‌وجه سیاه نمی‌شود. از اجاره غرفه‌ها که می‌پرسم می‌گوید برای طبقه دوم بین یک تا یک و نیم میلیون تومان قیمت گذاشته‌اند اما غرفه‌های طبقه همکف اجاره‌بهای بالاتری دارند و تا ۲ میلیون تومان هم می‌رسند. از روزهای شلوغ و پرفروش‌شان می‌پرسم، می‌گوید: این مجتمع روز شلوغ ندارد، در واقع به یک مجتمع محلی تبدیل شده است که خریداران برای رفع خرده نیازهای خود و گذراندن اوقات فراغت به آن مراجعه می‌کنند.

نهایت شلوغی این پاساژ شب‌های جمعه است که آن هم تعریفی ندارد. ادامه می‌دهد: قول‌هایی برای شب عید داده‌اند که تبلیغاتی انجام دهند تا شاید فروش ما هم رونقی بگیرد. این طبقه هم بسیار کوچک و نقلی با ۱۵ مغازه که اکثرشان به کار پوشاک و فروش زیورآلات و طلا مشغول هستند به کار خود ادامه می‌دهد. داخل یک مغازه مانتوفروشی می‌شوم. از مدلی خوشم می‌آید که مناسب سایز من نیست. فروشنده اطمینان می‌دهد که اگر مورد پسندم باشد مطابق میل من سفارش می‌گیرد. شاید کسادی بازار و خلوتی این مجتمع یکی از دلایل سرویس‌دهی بهتر به مشتریان باشد. در کنار مغازه مانتوفروشی به تناوب دو مغازه کیف و کفش‌فروشی وجود دارد که روی هر دو مغازه برچسب فروش فوق‌العاده زده شده است. تقریباً چیزی که در تمام مغازه‌های این مجتمع مشترک است همین نصب واژه‌های آف و فروش فوق‌العاده و علامت تخفیف روی شیشه‌های مغازه‌ها است؛ امری که در این ماه از سال چندان معقول به نظر نمی‌رسد. یکی از مغازه‌داران فروش پایین را دلیل این موضوع عنوان می‌کند و می‌گوید با چنین ترفندهایی سعی در جذب مشتری‌ها داریم. به طلافروشی میوگلد که در قسمت انتهایی این پاساژ و کنار فست‌فود پارت قرار گرفته سری می‌زنم، این قسمت از مجتمع شلوغ‌ترین بخش آن است که چندین خانم برای مشاهده و خرید طلا تقریباً صف کشیده‌اند. یکی از مشتریان می‌گوید: اگر هر مغازه‌داری بتواند در فضای مجازی تبلیغات خوبی ارائه کند قطعاً مشتریان از جنوبی‌ترین قسمت شهر هم برای خرید به آنجا مراجعه می‌کنند. دیگری ادامه می‌دهد: من با دیدن صفحه این گالری از شرق تهران برای خرید به غربی‌ترین قسمت شهر آمده‌ام.

باور به قدرت فضای مجازی

با مشاهده دیگر گالری‌های طلای این طبقه می‌توان به قدرت فضای مجازی پی برد، جلوی یک گالری صف کشیده شده و دیگر مغازه‌ها بدون اینکه کسی حتی از ویترین‌شان دیدن کنند شب آرام خود را سپری می‌کنند. با یکی از این مغازه‌داران صحبت می‌کنم و از کسادی بازارشان می‌پرسم که می‌گوید: این مجتمع بدون برنامه‌ریزی احداث شده و حرکت می‌کند. در مراکز تجاری دیگر رسم بر این است که اگر دو مغازه طلافروشی وجود دارد به مغازه سوم اجازه کسب و بازگشایی نمی‌دهند؛ متأسفانه امری که در این مرکز خرید شاهدش نیستیم. همانطور که می‌بینید چندین مغازه پوشاک و طلافروشی وجود دارد و این باعث شده همه رقیب هم باشند. درست در کنج این طبقه یک کافه کوچک و دنج وجود دارد که برخلاف مغازه‌های دیگر شب خوبی را به لحاظ وجود مشتری سپری می‌کند. داخل یک مغازه پوشاک زنانه می‌شوم از اوضاع بازار که می‌پرسم فروشنده می‌گوید «ای، تعریفی ندارد.» در مورد اجاره‌بها صحبت می‌کنیم، فروشنده که پسر جوانی است ادامه می‌دهد: هیچ اصولی برای اجاره بها وجود ندارد. عده‌ای مغازه‌ها را خریده‌اند و با هر قیمتی که بخواهند اجاره می‌دهند. دیده شده که برای یک مغازه ۲۰ متری مالکی ماهانه ۴ میلیون اجاره طلب کرده و دیگری ۱۰ میلیون تومان. از مشتریان این مجتمع که اکثرا بانوان هستند، می‌شود فهمید که بخش عمده‌ای از مغازه‌های این مرکز خرید به فروش وسایل مورد نیاز این قشر پرداخته است. یکی از مغازه‌داران می‌گوید: معمولاً خانواده‌ها به مراکز خریدی مراجعه می‌کنند که بتوانند اکثر نیازهای خود را در آن مجتمع تأمین کنند. به‌طور مثال این مجتمع خرازی، لوازم خانگی، کریستال‌فروشی و مغازه‌های این‌چنینی ندارد و تنها معطوف و محدود به چند جنس است، شاید همین دلایل از خلوتی این پاساژ باشد.

چطور برویم؟

معمولاً این منطقه از شهر به دلیل آن‌که به هیچ ایستگاه مترویی دسترسی ندارد، جزو بدمسیرترین‌های شهر محسوب می‌شود. یکی از بهترین و آسوده‌ترین راه‌ها استفاده از خودروی شخصی برای تردد در محدوده سعادت‌آباد است. اما اگر قصد آمدن با تاکسی یا اتوبوس را دارید، می‌توانید خود را به میدان صنعت برسانید و با اتوبوس‌های شهرک بام‌تهران درست روبه‌روی مرکز خرید پیاده شوید، راه دیگر این است که از سمت میدان کاج به سمت چهارراه سرو حرکت کنید. سر این تقاطع از تاکسی پیاده شده و سوار بر یک تاکسی خطی دیگر خود را به مجتمع تجاری پرواز برسانید.

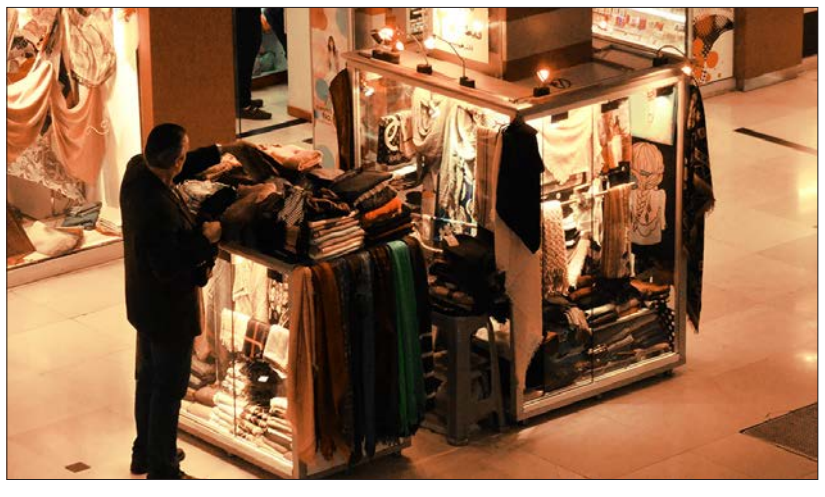

مولاوردی خبر داد

خشونت علیه زنان؛ نقض حقوق بشر

معاون رئیس‌جمهور در امور زنان و خانواده با اشاره به آخرین اقدامات انجام شده در زمینه لایحه تأمین امنیت زنان در برابر خشونت گفت: یک گروه کارشناسی و پژوهشی این لایحه را پیگیری و بازبینی کرده‌اند که اکنون تقریباً این کار به پایان رسیده است. به گزارش ایسنا، شهیندخت مولاوردی در همایش ملی رفع خشونت علیه زنان که در دانشگاه شهید بهشتی برگزار شد، افزود: با توجه به اشارات قرآن کریم در زمینه ضرورت تکریم زنان و اسناد بالادستی، لایحه تأمین امنیت زنان در برابر خشونت را در دستور کار قرار داده‌ایم، البته این لایحه در دولت دهم آماده و به کمیسیون لوایح ارائه شده بود، اما بخش قضایی لایحه تأمین امنیت زنان در برابر خشونت، مورد ایراد کمیسیون لوایح قرار گرفت و از دستور کار این کمیسیون خارج شد.

وی در ادامه گفت: ما از ابتدای دولت یازدهم جلسات مکرری با قوه قضاییه درباره ۱۰ ماده قضایی لایحه تأمین امنیت زنان در برابر خشونت برگزار کردیم، چراکه بنا به نظر کمیسیون لوایح این مواد یا باید توسط قوه قضاییه یا با موافقت این قوه ارائه می‌شد. معاون رئیس‌جمهور در امور زنان و خانواده ادامه داد: بعد از منفک کردن بخش قضایی لایحه متوجه شدیم که بخش باقی‌مانده لایحه تأمین امنیت زنان در برابر خشونت در دستور کار دستگاه‌هاست اما هماهنگی و هم‌افزایی میان آنها برای اجرای آن وجود ندارد. بنابراین پیشنهاد راه‌اندازی مرجع ملی صیانت از زنان در برابر خشونت را ارائه دادیم که بررسی این موضوع همزمان شد با ارائه پیش‌نویس سند امنیت اجتماعی زنان و کودکان به کمیسیون لوایح.

ادغام لایحه رفع خشونت با امنیت اجتماعی زنان و کودکان

وی تصریح کرد: کمیسیون لوایح به این نتیجه رسید که لایحه تأمین امنیت زنان در برابر خشونت باید با سند امنیت اجتماعی زنان و کودکان ادغام شود. پس از برگزاری جلساتی در سازمان مدیریت و برنامه‌ریزی این نتیجه حاصل شد که امکان ادغام لایحه تأمین امنیت زنان در برابر خشونت و سند امنیت اجتماعی زنان و کودکان وجود ندارد. بنابراین ما با انجام کارهای کارشناسی و پژوهشی لایحه تأمین امنیت زنان در برابر خشونت را پیگیری و بازبینی کردیم و اکنون تقریباً به پایان رسیده است. وی اضافه کرد: یک تیم دیگر این لایحه را در بخش مدنی تقویت و با توجه به رویکرد دولت بازنگری می‌کند. سند پشتیبان لایحه تأمین امنیت زنان در برابر خشونت نیز آماده شده که برای انجام این کار ۲۵۰ مقاله و ۵۰ پایان‌نامه فارسی و ۱۲۰۰ مطلب غیرفارسی مورد استفاده قرار گرفته شده است و این سند می‌تواند در بعد فقهی مرور منابع و آگاهی از آمار و پژوهش‌های موجود راهگشا باشد. وی افزود: در لایحه تأمین امنیت زنان در برابر خشونت پیشنهاد راه‌اندازی کمیته تأمین امنیت زنان و ایجاد صندوق حمایت از زنان بزه‌دیده را ارائه دادیم. در این لایحه حتی به قوه قضاییه نیز پرداخته شده است.

وضع مواد محدود راهگشا نیست

مولاوردی اظهار کرد: این لایحه، تأمین امنیت زنان در برابر خشونت جامع است چرا که تنها توجه به خشونت علیه زنان در چند ماده در قانون کافی نیست و تغییر یا وضع مواد محدود نمی‌تواند راهگشا باشد بلکه نیازمند تدبیر چندوجهی هستیم که به موازات پیش‌بینی‌های پیشگیرانه، حفاظت از خشونت‌دیدگان را مدنظر قرار دهد که این موارد می‌تواند شامل راه‌اندازی خانه‌های امن و خط تلفنی بحران شود. مولاوردی با اشاره به سایر اقدامات حقوقی معاونت امور زنان و خانواده در زمینه کاهش خشونت علیه زنان گفت: لایحه اصلاح قانون تعزیرات را از بعد جنسیتی بررسی کردیم و پیشنهاداتی را برای گنجاندن در این لایحه ارائه دادیم. سند ماده ۲۲۷ برنامه پنجم توسعه نیز اکنون آماده تصویب است که البته شامل سند راهبردی امنیت زنان در روابط اجتماعی می‌شود. وی با بیان اینکه بخش کودکان را نیز به کنوانسیون ملی حقوق کودک واگذار کرده‌ایم اضافه کرد: همچنین بالغ بر ۲۰۰ پیشنهاد معاونت امور زنان برای گنجانده شدن در حقوق ملی کودک مورد قبول واقع شد. وی اضافه کرد: تفاهم‌نامه‌ای با معاونت اجتماعی و پیشگیری قوه قضاییه، کانون وکلای دادگستری مرکز و کمیسیون حقوق بشر اسلامی امضا کرده‌ایم. یکی از پروژه‌های ما با کمیسیون حقوق بشر اسلامی ترجمه برنامه‌های ملی اقدام برای مقابله با خشونت علیه زنان است.

بالغ بر ۲۰۰ پیشنهاد معاونت امور زنان برای گنجانده شدن در حقوق ملی کودک مورد قبول واقع شد. همچنین تفاهم‌نامه‌ای با معاونت اجتماعی و پیشگیری قوه قضاییه، کانون وکلای دادگستری مرکز و کمیسیون حقوق بشر اسلامی امضا کرده‌ایم. یکی از پروژه‌های ما با کمیسیون حقوق بشر اسلامی ترجمه برنامه‌های ملی اقدام برای مقابله با خشونت علیه زنان است

خشونت‌های نانوشته

مولاوردی در بخش دیگری از صحبت‌های خود با بیان اینکه خشونت علیه زنان نقض حقوق بشر است، تأکید کرد: برخی تبعیض‌ها علیه زنان نوشته شده و قانونی است و برخی از آنها نانوشته است که به صورت تبعیض در عمل می‌بینیم و مانعی در برابر پیشرفت زنان است. معاون رئیس جمهور در امور زنان و خانواده در ادامه گفت: خشونت علیه زنان یک امر گریزناپذیر نیست و قابل پیشگیری است و همچنان یک پدیده جهانی است و شاهد کاهش آن نبوده‌ایم. وی اضافه کرد: خشونت علیه زنان یک مسئله پیچیده و چندوجهی است. اندیشمندان پزشکی، عوامل ژنتیک و هورمونی، اندیشمندان علوم رفتاری، اختلالات رفتاری و طرفداران منشا اجتماعی خشونت، عوامل اجتماعی و اقتصادی را در بروز خشونت علیه زنان مؤثر می‌دانند. وی با بیان اینکه انتظارات جامعه از نقش‌ها و رفتار زن و مرد متفاوت است، اظهار کرد: قدرت اقتصادی مرد در خانواده و هنجار بودن خشونت مرد در خانواده در برخی فرهنگ‌ها از عوامل گسترش خشونت علیه‌زنان‌است.

مولاوردی با تأکید بر ضرورت تدوین یک قانون در حوزه منع خشونت علیه زنان گفت: این قانون برای ایجاد توازن بین زن و مرد است، البته در قوانین به صورت پراکنده به این موضوع اشاره شده است که از جمله آنها می‌توان به مواد ۱۰۲، ۱۱۱۵ و ۱۱۳۰قانون مدنی اشاره کرد.

مولاوردی تصریح کرد: مصادیق خشونت علیه زنان و الگوهای آن تغییر کرده است بنابراین ضرورت تدوین قوانین جدید و به روزرسانی قوانین موجود احساس می‌شود.

۵محور مقابله با خشونت

وی با بیان اینکه پنج محور باید در زمینه مقابله با خشونت علیه زنان مورد توجه قرار گیرد، اظهار کرد: چهاردیواری اختیاری نیست. پیش از این چهاردیواری اختیاری تلقی می‌شد و همین دیدگاه مقابله با خشونت علیه زنان را مشکل می‌کرد. علاوه بر آن ضرورت دارد قوانینی در زمینه حمایت از زنان بزه‌دیده تصویب شود، مرتکبان خشونت علیه زنان مجازات شوند و همچنین مبارزه با خشونت علیه زنان یک مسئولیت همگانی تلقی شود. البته این مورد را نباید وظیفه یک قوه یا دستگاه محدود کنیم. معاون رئیس‌جمهور در امور زنان و خانواده اضافه کرد: مدیر اجرایی نهاد زنان سازمان ملل متحد یکی از برنامه‌های این سازمان را تمرکز درخصوص پیشگیری از خشونت علیه زنان اعلام کرده است البته نمی‌توان راه‌حل واحدی را برای دستیابی به این هدف برای همه کشورها پیشنهاد داد، علاوه بر آن باید تلاش شود که خشونت پیش از وقوع پیگیری شود. مولاوردی تصریح کرد: خشونت علیه زنان آسیب‌های کوتاه‌مدت، میان‌مدت و بلندمدتی را چه در سطح فردی و چه ملی در پی دارد و ناقض عدالت اجتماعی و تحقق امنیت انسانی در سطوح مختلف است و حصول صلح را تحت تأثیر قرار می‌دهد.

وی با اشاره به آرمان پنجم سند توسعه پایدار گفت: آرمان پنجم درباره توانمندسازی زنان و عدالت جنسیتی است. اکنون در حال تدوین شاخص‌هایی درباره این آرمان هستیم و امیدواریم باهمکاری مجلس در تدوین برنامه ششم بتوانیم به شاخص‌سازی بپردازیم، چرا که ماده ۱۱۶ لایحه برنامه ششم توسعه به شاخص‌سازی اشاره دارد. وی با بیان اینکه در ماده ۱۱۶ تضمین دسترسی برابری همگان به عدالت را مدنظر قرار داده‌ایم، گفت: بدون فراهم‌سازی زیرساخت‌های لازم برای تحقق این هدف مقابله با خشونت علیه زنان موفقیت‌آمیز نخواهد بود.

وی تأکید کرد: دولت‌ها متعهد هستند به جرم انگاری در زمینه خشونت علیه زنان بپردازند.

وی یکی دیگر از چالش‌های موجود در حوزه مقابله با خشونت علیه زنان را فقدان هماهنگی و همکاری میان بخشی دانست و گفت: این مسئله در کشور ما به خوبی مشهود است و ما شاهد اقدامات جزیره‌ای و نبود هماهنگی و هم‌افزایی در این حوزه هستیم. همین امر موجب کاهش اثربخشی اقدامات انجام شده می‌شود. مولاوردی در پایان یکی دیگر از چالش‌های موجود برای مقابله با خشونت علیه زنان را فقدان اعتبارات لازم برشمرد و گفت: این امر موجب ایجاد موانعی برای اجرای قوانین به منظور کاهش خشونت علیه زنان می‌شود.

نماینده سازمان ملل در تهران:

دولت ایران به دنبال رفع خشونت علیه زنان است

نماینده سازمان ملل در تهران، لایحه تأمین امنیت زنان در مورد خشونت را نشانگر اهمیت دولتمردان ایران نسبت به حقوق زنان دانست و گفت: دولت ایران، با ارائه این لایحه به دنبال رسیدگی و رفع این چالش‌هاست.

به گزارش ایرنا، گری لوئیس روز سه شنبه در همایش ملی رفع خشونت علیه زنان که در دانشگاه شهید بهشتی برگزار شد، با بیان اینکه خشونت علیه زنان پدیده‌ای جهانی است، افزود: در کشورهای توسعه‌یافته نیز موارد بسیاری از خشونت‌های جنسیتی در تیم‌های ورزشی و در دانشگاهها وجود داشته و در ایران نیز این موضوع اتفاقی است که زنان و دختران را مورد اذیت قرار می‌دهند.

وی ادامه داد: لایحه‌ای که در حال تدوین است، اقدام شایسته‌ای است که البته قانون به تنهایی کافی نیست و همه ما باید تجربیات زنان و دختران جامعه را تغییر دهیم.

لوئیس اظهار کرد: خشونت‌های جنسیتی و جنسی هیچ‌گونه مرز جغرافیایی، اقتصادی، اجتماعی و فرهنگی ندارد و در دنیا، زنان و دختران با آن روبه‌رو هستند.

وی ادامه داد: در سراسر جهان از هر سه زن یک نفر از خشونت‌های جنسی و جسمی در برهه‌ای از زندگی خود رنج می‌برد که این خشونت‌ها شامل تجاوز، آزارها و اذیت‌های جنسی در خانه و محل کار است.

لوئیس به مصادیق خشونت علیه زنان در دنیا اشاره کرد و گفت: بیش از ۲۰۰ دختر در سال ۲۰۱۴ در نیجریه دزدیده شدند و مورد تجاوز قرار گرفتند و همچنین اخیرا تصاویر و ویدئوهایی از زنان و دختران در عراق وجود دارد که یا مورد تجاوز واقع شدند یا به‌عنوان برده گرفته شده‌اند.

وی به پنهان بودن ابعاد خشونت علیه زنان اشاره کرد و گفت: بسیاری از افرادی که مورد خشونت قرار می‌گیرند، شکایت خود را مطرح نمی‌کنند و دیده و شنیده نمی‌شوند.

لوئیس افزود: همه ما باید فرهنگ گسترده خشونت و تبعیض را به چالش بکشیم و به این سکوت پایان دهیم، چرا که همه ما نسبت به آن مسئول هستیم و نقش داریم.

وی گفت: بی‌تردید خشونت و تبعیض مقوله‌ای حقوق بشری است و این امر مشکل سلامت عمومی جامعه نیز هست و از سویی دیگر، مشکل توسعه انسانی را به همراه دارد.

نماینده سازمان ملل به آرمان پنجم سند آرمان‌های توسعه پایدار اشاره کرد و گفت: برابری جنسیتی و توانمندسازی زنان و دختران در این سند مورد هدف قرار گرفته و کشورها متعهد به اجرای آن هستند.

لوئیس اظهار کرد: سخنرانی امروز نخستین سخنرانی من در سال جدید میلادی است و قرار است تا آغاز دوره جدیدی از همکاری‌ها میان ایران و سازمان ملل متحد در چهار حوزه محیط زیست، سلامت، اقتصاد مقاومتی و توزیع مواد مخدر رقم بخورد.

نماینده سازمان ملل گفت: قرار است ایران و سایر کشورها در تابستان گزارشی از عملکرد خود را در زمینه اجرای آرمان‌های توسعه پایدار به سازمان ملل ارائه دهند که برای تنظیم این گزارش با ایران همکاری خواهیم داشت.

نایب رئیس اسکودا:

خشونت علیه زن، صرفا صورت کبود نیست

نایب رئیس اتحادیه کانون‌های وکلای دادگستری ایران (اسکودا) گفت: خشونت علیه زنان، صرفا ضرب و جرح و صورت کبود نیست بلکه سقف‌های شیشه‌ای به‌عنوان نمادی برای پنهان بودن خشونت است که شکستن آن با مجروحیت همراه است.

به گزارش ایرنا، هما داوودی روز سه‌شنبه در همایش ملی رفع خشونت علیه زنان به سقف‌های شیشه‌ای به‌عنوان نوع دیگری از خشونت علیه زنان اشاره کرد و افزود: این نوع خشونت، اجازه فعالیت به زنان و مدیریت در سطوح بالا را برای زنان نمی‌دهد و منظور، موانع و مشکلات زنان به‌عنوان نوعی از خشونت پنهان است.

وی اظهارکرد: خشونت علیه زن در مفهوم سنتی، بیشتر فیزیکی بود و خانمی با صورت کبود در ذهن نقش می‌بست اما مصادیق خشونت در ادبیات معاصر متعدد است و شامل مواردی است که خود بانوان هم از آن شناختی ندارند. داوودی ادامه داد: در زمان حاضر از مفهوم سنتی آن فاصله گرفته‌ایم و خشونت‌های کلامی، اقتصادی و رفتاری هم در برگیرنده خشونت علیه زن است. نایب رئیس اتحادیه کانون‌های وکلای دادگستری ایران (اسکودا) با اشاره به سطوح سه‌گانه خشونت، گفت: خانم‌ها به دلیل آسیب پذیری بالاتر، بیشتر در معرض خشونت قرار دارند و برخی قوانین نیز در بازتولید خشونت مؤثرند، همچنین میزان بزه دیدگی ناشی از جنگ‌ها برای خانم‌ها وجود دارد و از سوی دیگر بزه‌دیدگی‌های ساختاری هم وجود دارد.

داوودی درباره بزه‌دیدگی ساختاری اظهار کرد: خشونت در لایه‌های پنهان جامعه و ساختارهای اجتماعی، عرفی، آداب و رسوم غلط وجود دارد که امیدواریم با فرهنگ‌سازی تغییر کنند.

وی گفت: اگرچه اقدامات فرهنگی بسیار مهم است اما قانون سریع‌تر از فرهنگ می‌تواند سبب تغییرات در این حوزه شود و امیدواریم سیاست‌گذاران و تصمیم‌گیران، تصمیم‌سازی برای تحول در حوزه زنان را پیگیری کنند.

نایب‌رئیس اتحادیه کانون‌های وکلای دادگستری ایران (اسکودا) تأکید کرد: قانون، اخلاق ساز است و مردم آن را می‌پذیرند.

وی درعین حال به این نکته هم اشاره کرد که برخی قوانین وجود دارد که ایجاد خشونت می‌کند و زمینه‌ساز بروز خشونت می‌تواند باشد اما در این خصوص قانونگذار برای رفع آن قدم برداشته است.

نایب‌رئیس اسکودا تصریح کرد: هزینه‌های خشونت در مسیر توسعه ملی موضوع مهمی است، چرا که نیمی از جمعیت کشور را زنان تشکیل می‌دهند.

داوودی اضافه کرد: در همه کشورها برای ارتقای شاخص‌های توسعه تلاش می‌شود و باید نسبت به ارتقای شاخص‌های توسعه، کوشش و اهتمام لازم انجام شود.

وی ابراز امیدواری کرد که در ابعاد جامعه شناختی قوانین عرفی و اجتماعی به فرهنگ رفق و مدارا برسیم و در ابعاد روانشناختی ریشه‌های روان‌شناختی بروز خشونت شناسایی شود.

داوودی همچنین خواستار تشکیل دبیرخانه دائمی برای رفع خشونت علیه زنان شد.

وی در مورد موضوع حضانت فرزند هم گفت: حضانت فرزندان در قانون بعد از هفت سالگی با پدر بود و مصلحت کودک در نظر گرفته نشده بود که در حال حاضر این قانون اصلاح شده و در حال حاضر با اصلاح ماده ۱۱۶۹ قانون مدنی، در حضانت طفل، اصل بر مصلحت طفل و تشخیص دادگاه است و رشد و سلامت افراد در اولویت قرار گرفته است. همایش ملی رفع خشونت زنان؛ چالش‌ها و راهکارها، صبح روز سه‌شنبه با حضور شهیندخت مولاوردی، معاونت امور زنان و خانواده رئیس‌جمهوری در دانشگاه شهید بهشتی برگزار شد.

گفت‌وگو

بانوی کارآفرین گناوه‌ای:

می‌توانم برای ۱۰۰نفر شغل ایجاد کنم

بانوی کارآفرین گناوه‌ای گفت که درصورت حمایت دستگاه‌های اجرایی ذی‌ربط، با توجه به وجود زمینه لازم، به تنهایی امکان ایجاد ۱۰۰ فرصت شغلی برای بانوان این شهرستان را دارم. عفت حسنی که درمدت یک سال زمینه اشتغال ۴۵ نفر را فراهم کرده است روز سه‌شنبه در گفت‌وگو با خبرگزاری جمهوری اسلامی افزود: برای توسعه کارآفرینی و ایجاد اشتغال بیشتر بانوان نیازمند حمایت‌های دستگاه‌های مرتبط از جمله صنعت، معدن و تجارت، فنی و حرفه‌ای و اتحادیه فرش دستباف هستم.

این بانوی کارآفرین که با راه‌اندازی کارگاه در زمینه فرش دستباف و تابلو فرش فعالیت دارد، گفت: از سال ۹۴ به‌خاطر علاقه‌ای که به یادگیری ساخت فرش و تابلو فرش داشتم آموزش‌های لازم این حرفه را فراگرفتم و برای دیگر بانوان کارگاه آموزشی دایر کردم. حسنی یادآورشد: در ابتدا فقط بافت تابلو فرش را به بانوان آموزش می‌دادم و پس از آن نمایندگی فروش و نخ و نقشه شرکت دارکوب امروز را برعهده گرفتم.

وی اظهارکرد: پس از اخذ مجوز پروانه و آموزش کارآفرینی برای توسعه فعالیت‌ها، تسهیلاتی از بسیج و صندوق کارآفرینی امید دریافت و تجهیزات دفتر کار را خریده و کارگاه آموزشی دایر و همزمان با به‌کارگیری بافنده‌های نمونه، به تولید فرش و سفارش از سراسر کشور اقدام کردم. این بانوی کارآفرین گفت: در حال حاضر درصدد راه‌اندازی سایت دوم کارگاه آموزشی هستم که دراین زمینه تجهیزات و دستگاه‌های موردنیاز خریداری شده و در مرحله نصب و آزمایش اولیه هستند.

وی بیان کرد: پس از اتمام مراحل آزمایشی، نخستین کارگاه «پرداخت» فرش تخت و برجسته که به مهارت و تجربه خاص نیاز دارد در گناوه راه‌اندازی خواهد شد. وی یادآورشد: پرداخت بدین صورت است که پرزهای اضافی سطح قالی به نحوی که سطح آن صاف شود، گرفته و پس از پایان بافت انجام می‌شود. حسنی پیرامون مشکلات گریبانگیر راه‌اندازی فعالیت خود گفت: حضور در بازارهای جهانی از مهم‌ترین مشکلاتی است که از مسئولان مرتبط انتظار دارم در این زمینه این شرکت را بدون واسطه به تاجرهای اصلی معرفی کنند. حسنی افزود: به منظور توسعه و بازدهی فعالیت کاری خود و دیگر بانوان شاغل، انتظار و توقع دارم هر دستگاهی که فرش و نخ و سایر ملزومات را وارد، تولید و عرضه می‌کند یک واحد فنی نظارتی تشکیل شود تا سلامت نخ‌ها کنترل و دوره‌های آموزشی برای بافندگی راه‌اندازی شود. این بانوی کارآفرین به اهداف و موفقیت‌های خود اشاره کرد و گفت: به ثمر رسیدن طرح و اشتغال و فعالیت سالم بزرگ‌ترین هدفم بوده است. وی افزود: انتخاب کارآفرین برتر اقتصاد مقاومتی سال ۹۵ از سوی بسیج شهرستان و تقدیر در همایش اقتصاد مقاومتی در تهران و حضور در همایش کارآفرینان فنی و حرفه‌ای از عمده موفقیت‌های طول دوران فعالیت یک ساله‌ام بوده است. حسنی اظهار کرد: به‌عنوان کارآفرین و وام گیرنده صندوق کارآفرینی استان بوشهر از سوی استانداری، به نمایندگی از گناوه با ارائه محصول گبه شول برای شرکت در دومین نمایشگاه توانمندی‌های روستاییان که از ۱۵ تا ۱۸ دی ماه جاری در محل نمایشگاه بین‌المللی تهران برگزار می‌شود، شرکت خواهم کرد.

اخبار زنان

جشنواره زن و رسانه روز ۲۵ دی ماه برگزار می‌شود

دبیر کارگروه رسانه معاونت امور زنان و خانواده ریاست جمهوری از برگزاری نخستین جشنواره زن، خانواده و رسانه در روز ۲۵ دی ماه امسال در محل کتابخانه ملی خبر داد. زهره آشتیانی در گفت‌وگو با ایرنا افزود: قرار است در این جشنواره اسحاق جهانگیری معاون اول رئیس‌جمهوری، شهیندخت مولاوردی معاون رئیس‌جمهوری در امور زنان و خانواده، سیدرضا صالحی امیری وزیر فرهنگ و ارشاد اسلامی و نصیری قیداری دبیر کمیسیون ملی یونسکو سخنرانی کنند. وی اظهارکرد: همچنین دو پنل تخصصی با موضوع عدالت جنسیتی و رسانه‌ها، مسئولیت اجتماعی و رسانه‌ها در روز برگزاری جشنواره برگزار می‌شود. آشتیانی ادامه داد: به افراد شرکت‌کننده در این پنل‌های تخصصی گواهینامه آموزشی از طرف معاونت امور زنان و خانواده ریاست جمهوری، دانشگاه علامه طباطبایی و کمیسیون ملی یونسکواعطامی‌شود.

۳۳اثر برتر تجلیل می‌شود

وی با بیان اینکه کمیته علمی این جشنواره از میان ۹۹ اثر ارسالی به دبیرخانه این جشنواره، ۳۳ اثر برگزیده و برتر را انتخاب کرده است، گفت: در روز برگزاری جشنواره از این آثار برتر تجلیل خواهد شد. دبیر کارگروه رسانه معاونت امور زنان و خانواده ریاست جمهوری همچنین درباره آثار ارسالی به این جشنواره توضیحاتی ارائه کرد و گفت: تعداد کل آثار دریافتی ۷۸۵ اثر بود که ۴۹درصد آن در بخش زن و اجتماع، ۱۹درصد در بخش زن و فرهنگ، ۱۷درصد زن و مشارکت و ۱۵درصد در بخش زن و اقتصاد است. وی خاطرنشان کرد: همچنین ۷درصد ارسال کنندگان آثار در بخش تیتر، ۲درصد بخش خبر، ۱۲درصد بخش گزارش خبری، ۲۷درصد در بخش گزارش تحلیلی و توصیفی، ۸درصد مقاله، ۱۱درصد یادداشت و سرمقاله، ۱۹درصد بخش مصاحبه، ۹درصد بخش عکس‌نوشت و ۳درصد طرح و کاریکاتور، آثار خود را ارسال کرده‌اند.

دریچه

وضعیت نفت شیل در سال ۲۰۱۷ چگونه خواهد بود؟

ترجمه: سارا گلچین
منبع: بلومبرگ

شـرکت‌های مستقل نفتی با اسـتفاده از شرایط پس از برگزاری اجـلاس اوپک در تلاش برای کم کردن ریسـک‌های اطـراف قیمت نفت در سـال جاری میلادی هسـتند. این را بانک‌ها و مشاوران می‌گوینـد؛ خطری که احتمـالا از جانب ونزوئلا و عربستان سعودی دیده می‌شود.

شـرایط فعلی احتمالا به معنی بالاتر رفتن تولید نفـت آمریـکا خواهد بود. در واقع پـس از تصمیم اعضای سازمان کشـورهای صادرکننده نفت برای کاهـش تولید، حالا تولید دوباره نفت شـیل برای آمریکا به صرفه می‌شود و شرکت‌های تولیدکننده نفت شـیل احتمالا بیشـترین نفع را از تصمیمات پایان سال ۲۰۱۶ اوپکی‌ها در سال ۲۰۱۷ می‌برند.

آدام لانگسون، استراتژیست کالا در مؤسسه مالی مورگان اسـتنلی در نیویورک دراین باره می‌گوید: «ما درحال مشـاهده جریان سازنده‌ای هستیم که برآورد می‌شود امسال بیشترین حد آن را ببینیم.»

هـری تـی چـی لینگوریـن، رئیـس بخـش تحقیقـات کالا در شـرکت BNP Paribas SA در لنـدن دراین باره گفت کـه تصمیم اوپک برای تولیدکننـدگان نفت شـیل در آمریکا شـاهراه باز کرده است.»

از سـویی پیش‌بینی‌های قیمت نفت برای سـال ۲۰۱۷، مبلـغ بیـش از ۵۰ دلار بـرای هر بشـکه را نشـان می‌دهـد که ایـن یعنـی تولیدکنندگان می‌توانند تاحد زیادی از ریسک‌های تولید در امان بمانند.

شـرکت‌های تولیدکننده مستقل نفت در آمریکا تنها ۱۶ درصد مصونیت قیمت نفت در سال ۲۰۱۷ در مقایسـه با ۳۹ درصد مصونیت در سـال ۲۰۱۶ خواهند داشت.

حالا سوال اینجاست که شرکت‌های تولیدکننده نفت شیل در آمریکا می‌توانند در سال ۲۰۱۷ یک میلیون بشکه در روز به تولید خود اضافه کنند؟

برآوردها نشان می‌دهد که چطور تولید نفت شیل آمریکا با تصمیم اوپک برای کاهش تولید می‌تواند بـه روزهـای اوج برگـردد. بـرآورد Citigroup نشـان می‌دهد که تولیـد نفت شـیل می‌تواند به ۵۰۰هزار بشکه در روز برگردد. البته براساس اعلام Citigroup این به شـرطی است که قیمت نفت به ۶۰ دلار برسـد. گزارش روز ۱۲ دسـامبر سـال ۲۰۱۶ مؤسسـه Macquarie هم نشـان داد که قیمت نفت بالای ۶۰ دلار می‌تواند تولید نفت شیل را به یک‌میلیون بشکه در روز برساند.

نفت شیل آمریکا اکنون بیش از ۳۰۰ هزار بشکه در روز تولید دارد که این کمترین میزان تولید این نوع نفت اسـت. تولید نفت شـیل گران است و در صورتی صرفه دارد که قیمت نفت بالا باشد. انتظار این اسـت که وضعیت تولید نفت شـیل همچنان بهتر از پیش شود. این صنعت در پایان سال ۲۰۱۶ بـه همان میزان دو سـال پیش از آن یعنی ۲۰۱۴ تولید می‌شود. فرق تولید سال ۲۰۱۶ با ۲۰۱۴ اما این اسـت که تجهیزات برای تولید نفت شـیل به یک سوم کاهش پیدا کرده و این یعنی هزینه تولید پایین‌تر آمده اسـت. حفاری‌ها برای رسیدن به این نـوع نفت اکنون به همان میزان اسـت، اما نیاز به کوشش و سعی کمتری دارد.

اگر تولید نفت شیل آمریکا به یک میلیون بشکه در روز برسـد می‌تواند کشـورهای عضو و غیرعضو اوپک را تهدید جدی کند. علاوه بر آن، باید در نظر گرفت که توافـق اوپک برای کاهش تولید آنقدرها که باید محکم نیسـت و شاید کشورهایی باشد که دل‌شـان بخواهد توافق را با روش‌هایی دور بزنند. همچنیـن افزایش تولید کشـورهایی مثل لیبی و نیجریه هم هست که باید در نظر گرفته شود. همه ایـن عوامل را وقتی کنار هم قـرار دهیم می‌بینیم که پیش‌بینی دقیق برای تولید یک میلیون بشـکه در روز نفت شـیل آمریکا کمی سـخت اسـت، اما می‌توانـد با توجـه به شـرایط و برآوردها واقعی از آب درآید.

اگر نفت شیل به این میزان از تولید در روز برسد، کشـورهای عضو اوپک به خصـوص آنها که تولید خـود را کاهش داده‌اند باید نگران باشـند چون به درآمدهای نفتی پیش‌بینی شده خود نمی‌رسند.

شواهد که نشـان می‌دهد نفت شیل می‌تواند به قدرت سابق آن‌هم با زحمت کمتر و فناوری بیشتر برسد.

کشورهای عضو اوپک یک ماه مانده به پایان سال ۲۰۱۶ سـرانجام به این نتیجه رسـیدند که تولید خود را کاهش دهنـد. این توافق از آن جهت مهم بود که اوپکی‌ها بعد از هشـت سـال به یک توافق جامع رسـیدند. بخش دیگری از اهمیت این توافق هم در این اسـت که کشورهای غیرعضو اوپک که روسیه از مهم‌ترین آنها است نیز همصدا با اوپکی‌ها تصمیم گرفتند تولید خود را کم کنند.

در چنیـن شـرایطی باید منتظر مانـد و دید آیا همه آنها که منافع ملی شـان به طلای سـیاه گره خـورده با هم یک صـدا می‌مانند تا قیمت نفت در سال ۲۰۱۷ پس از مدت‌ها به روزهای خوش خود بازگردد یا خیر.

پیش‌بینی‌های بازار نفت در سال ۲۰۱۷

آیا توافق اوپک عملی خواهد شد؟ قیمت نفت در سال جدید چه تغییری خواهد کرد؟

سـازمان کشـورهای صادرکننـده نفت (اوپـک) پیش‌بینـی کرده اسـت مجموع کاهش تولید برنامه‌ریزی شـده این سازمان و غیراوپکی‌هـا، بـه افت نفـت موجود در انبارها شـتاب بخشـیده و بار دیگـر بازار نفـت را در نیمـه دوم سـال ۲۰۱۷ بـه تعادل برسـاند. اوپک پیش‌بینی کرده است تقاضـای نفت خام این سـازمان در سـال ۲۰۱۷ کمی بیشـتر از عرضه این سـازمان خواهد بود.

با وجـود آنکه اوپک در گزارش بازار نفت ژوییـه گذشـته خود پیش‌بینـی کرده بود که تولید غیراوپک در سـال ۲۰۱۷ کاهش خواهـد یافـت، در گـزارش ماه دسـامبر پیش‌بینی کرده اسـت تولید غیراوپک سال آینده ۳۰۰هزار بشـکه در روز افزایش یابد. اوپک دلیـل این اصـلاح را افزایش قیمت نفـت در سـال ۲۰۱۷ عنوان کـرد. اوپک انتظـار دارد به دلیل افزایش سـطح قیمت نفت، فعالیت شرکت‌های نفت شیل آمریکا در سال ۲۰۱۷ افزایش یابد و این فعالیت‌ها نیز بیشـتر بر تکمیل فعالیت‌های نیمه‌کاره متمرکز باشـند. به پیش‌بینی اوپک، حجم سـرمایه‌گذاری سـال آینده شـرکت‌های نفت شـیل آمریکا در زمینه اکتشـاف قابل توجـه نخواهـد بـود. اوپـک همچنین با وجود رشـد تقاضای جهانی نفت در سـال ۲۰۱۷، پیش‌بینی ماه گذشته خـود از رشـد تقاضـای نفـت این سـازمان در سـال آینده میلادی را تغییـر نداد و آن را در سـطح ۱,۱۵ میلیون بشـکه در روز بـرآورد کرد. تولیدکنندگان کوچک‌تر اوپک مانند کشـورهای آنگولا، نیجریـه و لیبی در ماه نوامبر تولیـد خود را افزایش و تولیدکنندگانـی مانند عربسـتان سعودی و کویت تولید خود را کاهش داده‌اند.

نشست بیستم آذرماه اعضای اوپک با ۱۲ کشـور تولیدکننده نفت غیراوپک در وین، به توافق کاهش تولید منجر شـد. براساس ایـن توافق قرار شـد کشـورهای غیراوپک شامل روسیه، قزاسـتان، گینه، آذربایجان، سـودان، مالزی، عمان، بولیـوی، مکزیک، بحریـن و برونئی ۶۰۰ هزار بشـکه در روز از تولید خود بکاهند. براساس توافق نشست وین، به جز نیجریه و لیبـی، اعضای دیگر این سـازمان ۴,۵درصد از تولیـد خود را کاهش می‌دهند اما ایران مجاز شـد تولید نفت خام خود را از یکم ژانویه (دوره شش ماهه این توافق)، روزانه به‌طور میانگین ۹۰ هزار بشـکه افزایش دهد و مجموع آن را به ۳ میلیون و ۷۹۷هزار بشکه در روز برساند. اوپک براسـاس توافق ۳۰ نوامبر (۱۰ آذر) این سـازمان، قرار اسـت از اول ماه ژانویه ۲۰۱۷، یـک میلیون و ۲۰۰هزار بشـکه در روز تولید خود را کاهش دهد.

> **«توماس پو»، کارشناس مؤسسه «کپیتال اکونومیکس» در این باره اعلام کرد: پیش‌بینی می‌کنیم توافق اوپک فقط تا حدودی اجرا شود. بسیاری از کشورهای غیرعضو اوپک و حتی تعدادی از کشورهای کوچک عضو اوپک به احتمال زیاد به تعهدی که داده‌اند عمل نمی‌کنند. سطح کاهش تولید باید به قدری زیاد باشد که بتواند به ایجاد توازن در بازار نفت کمک کند**

«توماس پو»، کارشناس مؤسسه «کپیتال اکونومیکس» در این باره اعلام کرد: پیش‌بینی می‌کنیم توافق اوپک فقط تا حدودی اجرا شـود. بسیاری از کشورهای غیرعضو اوپک و حتی تعدادی از کشورهای کوچک عضـو اوپـک بـه احتمال زیـاد به تعهدی کـه داده‌اند عمل نمی‌کنند. سـطح کاهش تولید بایـد به قدری زیاد باشـد که بتواند به ایجاد توازن در بازار نفت کمک کند.

پیش‌بینی قیمت نفت در سال ۲۰۱۷

تعـدادی از کارشناسـان حـوزه نفت در گفت‌وگو بـا رویترز، بهـای تقریبی نفت را در سـال ۲۰۱۷ پیش‌بینی کردند. به گفته ۲۹ کارشـناس و اقتصـاددان حـوزه نفت که در این بررسـی شـرکت کردنـد، بهای نفـت خـام برنـت در سـال ۲۰۱۷ به‌طور میانگین ۵۶دلار و ۹۰سـنت در هر بشـکه معامله خواهد شـد. این رقـم جدید از ۵۷ دلار و یـک سـنتی کـه به‌طـور میانگین در بررسـی پیشـین رویترز به‌دسـت آمد کمتر بود.

این درحالی‌اسـت که انتظار می‌رود بهای نفت خـام برنت به‌طور میانگین با گذراندن هر سـه مـاه، روند افزایشـی را طـی کند. براسـاس پیش‌بینی‌های انجام شده در سه ماهه نخسـت سـال ۲۰۱۷، بهـای نفت با بشکه‌ای ۵۳ دلار و ۶۷ سنت آغاز می‌شود. در سـه ماهه دوم سـال بـه ۵۶ دلار و ۵۱ سنت می‌رسد و به ترتیب در سه ماهه سوم و چهارم سـال بهای ۵۸ دلار و ۶۹ سـنتی و ۵۹ دلار و ۷۸ سـنتی را تجربـه خواهـد کرد. هر بشـکه نفت در سال ۲۰۱۶ (سال گذشـته میلادی) به‌طور میانگین ۴۵ دلار معامله شد.

۵۳,۶۷دلار
پیش‌بینی قیمت نفت در سه ماه اول سال جدید میلادی

۱,۲میلیون بشکه
کاهش تولید نفت اوپک درابتدای سال جدید میلادی

۴۵دلار
میانگین قیمت هر بشکه نفت در سال گذشته میلادی

گزارش ۲

کاستاریکا؛ کشوری که تقریبا قید سوخت‌های فسیلی را زده

ترجمه: گلنوش محب‌علی
منبع: BFMtv

کشـور کاسـتاریکا سومین کشور پاک دنیا در سـال ۲۰۱۶، در حـال نزدیک شـدن به پله نخسـتین کشـور پاک دنیاست که قصد دارد ۱۰۰ درصد انرژی خود را بدون سوخت فسـیلی تامین کند. این کشـور سال گذشته میـلادی، توانسـت ۹۸درصـد از برق خود را از انرژی‌هـای پـاک تامین کند. این کشـور آمریکای لاتین در سـال ۲۰۱۶ نتوانسـت به وعـده جاه‌طلبانه مسـئولان و مقامات محلی مبنـی بر تامین ۱۰۰درصـدی انرژی برق از انرژی‌هـای پاک جامه عمل بپوشـاند، اما در بهترین حالت توانست ۹۸درصد از برق خود را از انرژی‌هـای پاک تولید کند. این کشـور تقریبا سوخت‌های فسیلی را فراموش کرده و تنها ۱.۸۸درصد از نفت و گاز در تولید انرژی خـود اسـتفاده می‌کند. دسـتیابی به چنین موفقیت بزرگی برای کاسـتاریکا سـال‌های زیادی هزینه داشـت تـا به طور کامل بتواند از منابـع طبیعی تجدیدپذیر برق تولید کند. این کشـور با مسـاحت ۵۱هزار کیلومتر و با به‌کارگیری چهار عنصر آب، خاک، هوا و آتش برق تولید می‌کند و سوخت فسیلی را تقریبا از یاد برده است.

انرژی ترکیبی از سلطه آب و زمین‌گرمایی

سال گذشته انرژی کشور کاستاریکا، فقط ۱.۹درصد با سوخت‌های فسیلی تامین شد. با ثبت این رکورد، کاسـتاریکا از بسـیاری از کشورهای توسعه‌یافته که در حال به‌کارگیری فناوری‌های مختلف انرژی‌های پاک هستند، جلو زد. این کشـور بـا جمعیت ۴.۹میلیون نفـر بخـش عمده بـرق خود را به وسـیله تجهیزات عظیم برق آبی تامین می‌کند. در این کشـور رودخانه‌های متعدد و باران‌های موسـمی زیادی وجود دارد. واحدهای تولید انـرژی زمین‌گرمایی و توربین‌های بادی نیز از منابع اصلی تامین انرژی هستند. اما نیروی خورشیدی و زیست‌توده سهم کمی در سبد تامین انرژی کاسـتاریکا دارند. کاسـتاریکا همچنین با ۱۱۶ آتشفشان یک قلمروی مهم آتشفشانی و منبع انرژی زمین‌گرمایی است. یکی از ویژگی‌های زمین‌شناسـی مهم برای تولید برق، زمین‌گرمایی است که کاستاریکا در این مورد غنی است. بنابراین دولت این کشور با سرمایه‌گذاری قابل توجهی در توسعه انرژی زمین‌گرمایی، توانسته حدود ۱۲درصد از برق مورد نیاز خود را از این طریق تامین کنـد. در واقـع بخار آب موجود در زیر زمین با چرخاندن توربین‌های انرژی، برق مصرفی ۵ میلیون نفر از جمعیت این کشور را تامین می‌کند. منبع سوم تولید انرژی در این کشور، باد است که سهم ۱۰درصدی دارد.

۲۵۰ روز پاک در کاستاریکا

کاستاریکا در سال گذشته ۲۵۰ روز انرژی خود را بدون سـوخت فسـیلی تامین کرد. کاستاریکا با دست یافتن به استقلال در زمینه انرژی از دسامبر سال ۲۰۱۵ به‌عنوان یک مدل در تولید برق از انرژی‌های پاک تبدیل شـده اسـت. کنفرانس تغییر اقلیم پاریس نیز این کشـور را به‌عنوان یک کشور موفق در زمینه تولید برق از انرژی آب معرفی کرده است. با توجه به مراکز رسـمی کاسـتاریکا این کشور ۷۴درصـد از انرژی بـرق خود را با انرژی آب تامیـن می‌کنـد. امکانات کاسـتاریکا اجازه می‌دهد شـرکت ملی انرژی این کشور بتواند مازاد انرژی را به کشورهای همسایه صادر کند و همچنین روند توسـعه منابع انرژی گران‌تر مثل خورشید و باد را نیز تسریع بخشد.

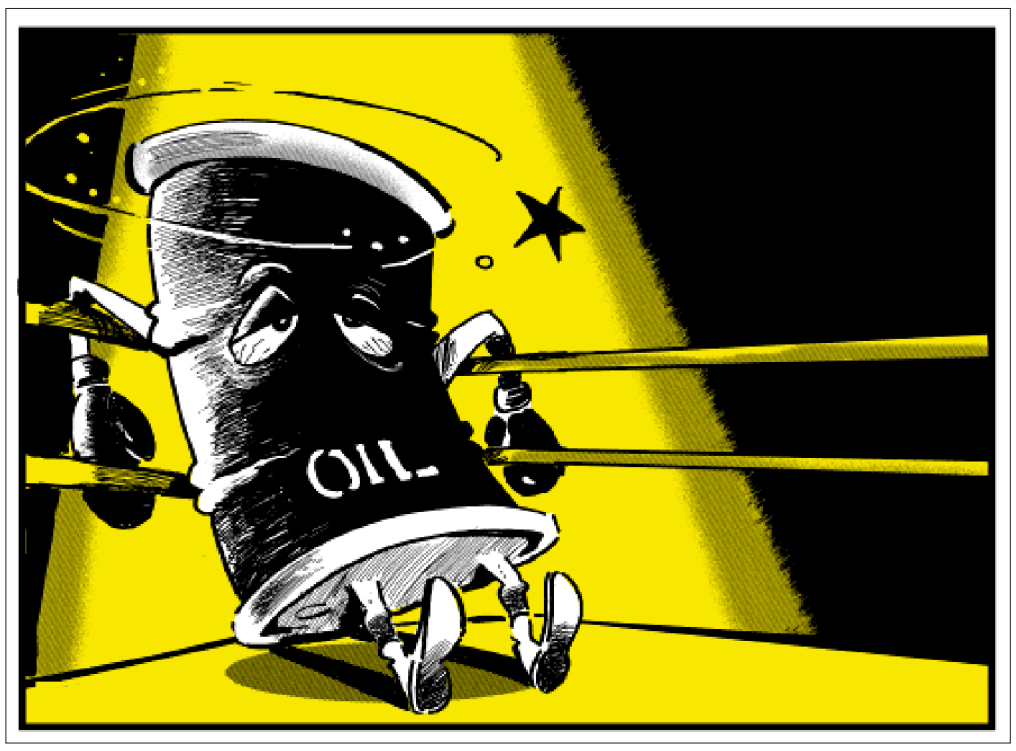

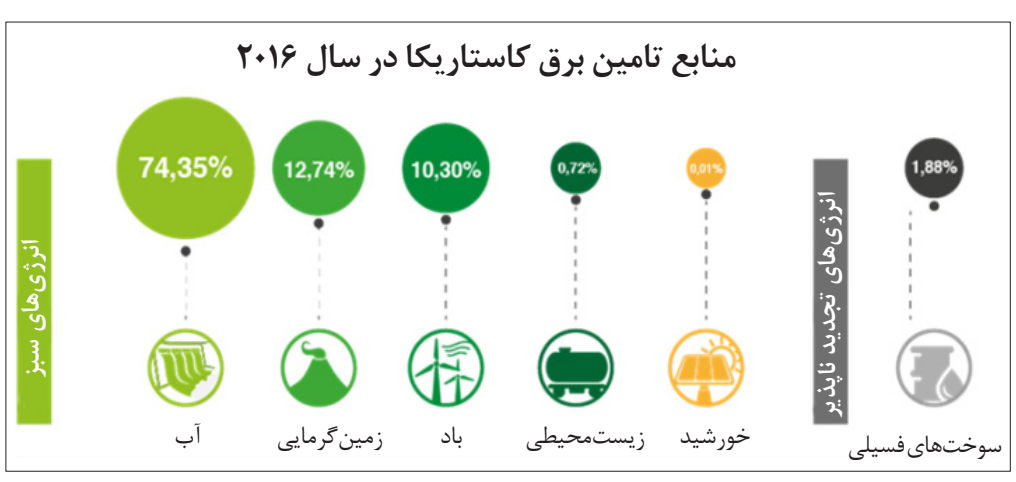

دنیای فناوری

چرا کسب‌وکار اینترنتی در ایران دشوار است؟

رضا حسامی‌فرد
مدیرعامل راهکار خلاق زیبازی شریف

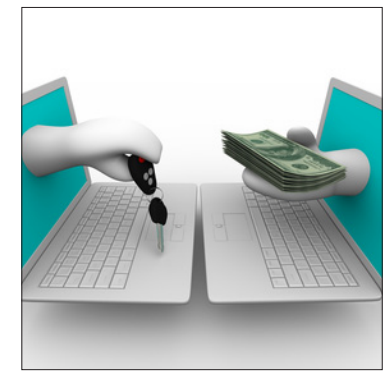

بیرون یک اتاق شیشه‌ای ایستاده‌اید؛ مشاهده‌گر یک بازی جذاب هستید و بازی جمع‌آوری سکه را دنبال می‌کنید. فردی درون اتاق است. مدت‌زمان محدودی دارد و باید در اطراف خود سکه‌های مختلف را جمع‌آوری کند. بازی پیش می‌رود ولی یک جای کار لنگ می‌زند.

بازیکن خیلی کند بازی می‌کند. به آهستگی گام برمی‌دارد. یک سکه را دید. خم می‌شود و آن را برمی‌دارد. سکه بزرگ‌تر کنار آن را مشاهده نمی‌کند. این مسئله حرص شما را درآورده است. سکه را برمی‌دارد ولی در نیمه راه از دستش می‌افتد. اوضاع همین‌طور پیش می‌رود. تصمیم می‌گیرید که شما هم وارد کارزار شوید و سکه جمع‌آوری کنید. سابقه انجام این بازی را داشته‌اید و بی‌تردید، در این زمینه موفقیت‌های خود را قابل تکرار می‌بینید.

وارد محیط می‌شوید. یکی دو گام که بر می‌دارید، متوجه می‌شوید که اطراف شما را یک سیال چگال، احاطه کرده است. سرعت شما کند است. نه اینکه توان نداشته باشید، حرکت در این محیط کند است اما پیش می‌روید. کم‌کم دلیل کند بودن بازیکنان قبلی را درک می‌کنید. در تمام مدت بیرون از اتاق در هوا غوطه‌ور بودید ولی اینجا شرایط فرق دارد. کمی جلوتر می‌روید.

اطراف شما کاملا تاریک است! از بیرون که نگاه می‌کردید متوجه این تاریکی نبودید. زمان در حال گذر است و شما به دنبال سکه‌های اطراف خود هستید. این مثال کم و بیش فضای کسب‌وکار ایران است.

شما برای راه‌اندازی یک کسب‌وکار موفق در دنیای مدرن نیاز به دو چیز دارید: کنشگرهای سریع و حسگرهای دقیق. نیاز به کنشگرهایی دارید که فاصله بین تصمیم و عمل را کوتاه کند. آنقدر کوتاه که بتوانید پاسخی در زمان مناسب دریافت کنید؛ پاسخی که آنقدر دیر نباشد که موضوع از انتفاع ساقط شده باشد و پاسخی که آنقدر کم‌هزینه باشد که امکان سوال بعدی را به خود بدهید.

نمونه این کنشگرها از این قرار هستند:

۱- شما نیاز به نیروی کارآزموده دارید؛ نیروهای تیم محور. این مسئله به راحتی در ایران تامین نمی‌شود. هرچند طی سال‌های اخیر زیست‌بوم کارآفرینی در حال تربیت این افراد است اما هنوز تا یک فضای مناسب فاصله زیادی داریم.

۲- شما نیاز به بستر پرداخت کوچک (micro-payment) دارید. مسیر کلی سرویس‌های کنونی به سمت سرویس‌های ۲c* است. کسب‌وکارهایی که طرف شما مردم هستند. بستر پرداخت کوچک ارائه خدمات را تسهیل می‌کند.

۳- سیستم لجستیک قوی نیاز دیگری است. کسب‌وکارهای امروز نیاز به بستری دارند که فاصله آنها تا مشتری را کوتاه کند. کیفیت پایین خدمات حمل‌ونقل مشکل جدی در این زمینه است.

از سوی دیگر گفتیم که شما نیاز به حسگرهای دقیق دارید. شما باید بتوانید دید درستی از بهره‌وری خود داشته باشید. باید بتوانید دقیق اندازه بگیرید که هر راه‌حل (لااقل حدودا) چقدر هزینه و زمان لازم دارد. برای این منظور نیاز دارید که آمار درست و درمانی از پارامترهای مختلف در اختیار داشته باشید. چیزی که به آسودگی در دسترس شما نخواهد بود.

شما نیاز دارید بازخورد کنش‌های خود را دقیق اندازه‌گیری کنید. مثلا یک کارزار (کمپین) تبلیغاتی اجرا کرده‌اید، چقدر موفق بوده؟ برای این منظور نیاز به ابزارهای اندازه‌گیری دارید. اما شرایطی وجود دارد که چالش‌های زیادی ایجاد می‌کند. نمونه این حسگرها از این قرار هستند:

۱- دسترسی به سرویس گوگل آنالیتیک: این سرویس هم‌اکنون با فیلترشکن در دسترس است. البته سرویس‌های ویژه آن مشمول تحریم‌های ایران می‌شود.

۲- نظم بخشی به ساختار IP: متاسفانه ساختار شبکه ایران هم‌اکنون از بی‌نظمی شدیدی برخوردار است. بخشی از این بی‌نظمی به دلیل استفاده متداول از فیلترشکن هاست. اما به هر صورت در اندازه‌گیری‌های انجام شده اثر مخربی را شاهد هستیم.

۳- عدم دسترسی به آمار دقیق شاخص‌های جمعیتی مشکلی جدی است. این امکان وجود دارد که با پیگیری از مراکز مطلع، آمار مناسب به دست آید؛ ولی تسهیل در این زمینه اهمیت بسیاری دارد. در دسترس قرار گرفتن این آمار موجب می‌شود شرکت‌های در حال توسعه به استفاده از آمار و برنامه‌ریزی دقیق عادت کنند.

این دو چالش یعنی ضعف کنشگرها و عدم وجود حسگرهای دقیق، مانع از ایجاد کسب‌وکارهای اینترنتی موفق می‌شود، به این ترتیب تجربه‌های موفق در نقاط دیگر دنیا، در شرایطی مانند وضع جاری به سختی قابل تکرار هستند.

گجت‌هایی برای راننده‌های تاکسی

رویا پاک سرشت
royapakseresht@gmail.com

رانندگی، آن هم در خیابان‌های شلوغ و پرتردد شهری مثل تهران کار ساده‌ای نیست. بسیاری از افراد معتقدند کیفیت رانندگی، بیش از هر چیز به اعصاب و تسلط رانندگان بستگی دارد. در این میان رانندگان تاکسی به‌عنوان افرادی که همواره در مسیرهای مختلف شهر می‌رانند، جزو افرادی هستند که بیشترین فشار را متحمل می‌شوند. برای معرفی گجت مشاغل این هفته سراغ رانندگان تاکسی رفته‌ایم. بنابراین در ادامه مطلب با ما همراه باشید.

Centrodyne S700 Taximeter

استفاده از انواع تاکسیمتر در سیستم تاکسیرانی موضوع عجیب و تازه‌ای نیست. در واقع دستگاه‌های تاکسیمتر از دیرباز به‌عنوان بخشی از وجهه اعتباری سازمان تاکسیرانی در نظر گرفته می‌شوند. تاکسیمتر جدید Centrofyne S700 محصولی مفید و کاربردی برای تمامی رانندگانی است که قصد دارند مسیر خود را با دقت بالاتری طی کنند. مدل s700 که با قیمت ۱۵۰ دلار به فروش می‌رسد، قابلیت‌هایی جدید شامل ارسال اطلاعات به تلفن همراه کاربر را در خود جای داده است. جالب است که کاربران می‌توانند از طریق این اطلاعات پرونده‌ای منظم از مسیرهای رفت‌وآمد خود تنظیم کنند و حتی به رونق یا عدم رونق کسب‌وکار خود توجه کنند. افزون بر همه اینها وجود این تاکسیمتر هوشمند به افزایش اطمینان مسافران نسبت به سیستم تاکسیرانی موثر است.

Zubie

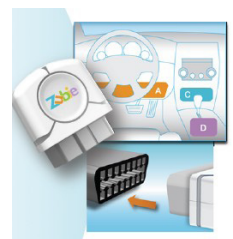

یکی از دستگاه‌های فوق‌العاده و امنیتی که برای اغلب رانندگان مفید به نظر می‌رسد، دستگاه zubie است. این محصول، تامین چندگانه برخی از کلیدی‌ترین موارد مورد نیاز کاربران را بر عهده دارد. برای مثال، از طریق این گجت ارزشمند، می‌توان وای فای مورد نیاز سرنشینان خودرو را تامین، وضعیت ماشین را ردیابی، اطلاعات مرتبط با نوع رانندگی را ثبت و نقشه حرکت خودرو را به شکل دیجیتال ارزیابی کرد. این محصول که با قیمت تقریبی ۱۰۰ دلار به فروش می‌رسد، گزینه‌ای مناسب برای رانندگان حرفه‌ای و غیرحرفه‌ای محسوب می‌شود. این محصول چندگانه زیر داشبورد ماشین وصل می‌شود و فضای بسیار کمی را اشغال می‌کند.

GPS Based Taxi Meter

یکی از محصولاتی که استفاده از آن نه‌تنها در تاکسی‌ها، بلکه حتی در ماشین‌های عادی نیز حائز اهمیت است دستگاه‌های GPS یا به عبارتی تعیین‌کنندگان موقعیت مکانی هستند.

این دستگاه‌ها، در مدل‌های متعددی ارائه می‌شوند. اما مدل مورد نظر ما نه‌تنها GPS است، بلکه تاکسیمتر هم هست. افزون بر اینها، به ثبت اطلاعات آب و هوا، دما و زمان نیز می‌پردازد.

بنابراین بررسی کاغذ این نوع از تاکسیمترها اطلاعات قابل توجهی را در اختیار کاربران قرار می‌دهد. آنتن‌دهی این دستگاه بسیار قوی است و تا دامنه ۱۸۰۰MHz/۹۰۰ ۱۹۰۰MHz and/۸۵۰ L۱ نیز سرویس ارائه می‌دهد.

افزون بر اینها دستگاه مذکور قادر به ثبت بالغ بر ۱۵ هزار گزارش است. این موضوع برای تاکسی‌دارهای پر رفت‌وآمد که مسیرهای مشخصی را طی نمی‌کنند، بسیار مهم است.

دامنه دمایی که این دستگاه ثبت می‌کند از منفی ۱۰ درجه تا مثبت ۶۰ درجه است و نور و طراحی صفحه نمایشی قابل قبول دارد. این محصول با قیمت ۱۰۷دلار به فروش می‌رسد.

Mirror Car DVR

استفاده از دوربین‌های امنیتی، روشی مناسب برای تامین امنیت سرنشینان داخل خودرو است. اما دوربین‌هایی که زاویه‌هایی مختلف را تحت پوشش خود قرار دهند و کیفیت تصویر مناسبی هم داشته باشند، پر تعداد نیستند. دوربین‌های دوگانه Mirror car DVR از جمله محصولاتی هستند که از هر زاویه‌ای فضای دید کاربر را پوشش می‌دهند. Mirror car DVR ، دوربین‌های امنیتی جدید و باکیفیتی هستند که با قیمت تقریبی ۴۷ دلار به فروش می‌رسند. بنابراین گزینه‌ای مناسب برای استفاده در تاکسی‌ها محسوب می‌شوند. نکته مهم در مورد این دوربین‌ها مخفی بودن لنزها است. لنز این دوربین‌ها به شکلی بسیار ظریف پشت آینه قرار گرفته‌اند و هیچ‌گونه مزاحمتی برای سرنشیان خودرو ایجاد نمی‌کنند. زاویه تحت پوشش این دوربین‌ها تا ۱۷۰ درجه وسعت دارد. افزون بر اینها، این دوربین‌ها قابلیت دید در شب دارند و از طریق سیستم کنترل از راه دور (به واسطه تلفن همراه یا تبلت) مدیریت می‌شوند. براساس همه این اطلاعات است که دوربین‌های Mirror car DVR گزینه‌ای مناسب برای رانندگان شیفتی و افرادی که در طول شب مسافران را جا به جا می‌کنند هستند.

Guangzhou camera

یکی از نکات امنیتی که می‌تواند در سیستم تاکسیرانی رعایت شود، استفاده از دوربین‌های هوشمند است. دوربین‌های مختلفی در بازار وجود دارند که guangzho camera جزو نسخه‌های رسمی و البته دولتی این نوع گجت‌ها محسوب می‌شود.

دوربین‌های گوانگژو که اخیرا در تاکسی‌های ویژه دولت چین مورد استفاده قرار می‌گیرند، به چراغ LED و حسگر حرکتی نیز مجهز هستند و این دوربین‌های دوکاره قابلیت عکس و تصویربرداری همزمان دارند و می‌توانند از طریق اپلیکیشن نصب شده در تلفن همراه کاربر نیز کنترل شوند. استفاده از سیستم گوانگژو که اخیرا در تاکسی‌های چینی رایج شده، روشی جدید و مطمئن برای حذف هر نوع مشکل بین مسافر و راننده است. در واقع از زمانی که استفاده از این سیستم رایج شده است، نرخ شکایات مرتبط با رفتار راننده یا مسافر نیز به حداقل رسیده است؛ این موضوعی است که به طور ویژه برای شهرهای مهم و پرترددی مثل پکن حائز اهمیت بسزایی است و استفاده از این سیستم توسط سازمان تاکسیرانی چین به طور آزمایشی انجام می‌شود و هزینه مشخصی ندارد.

GRAP TAXI

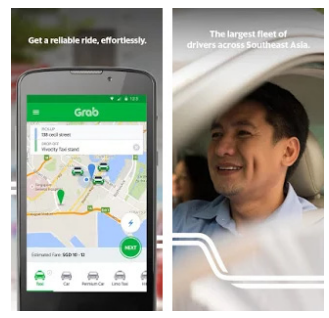

سیستم تاکسیرانی در کشورهایی مثل سنگاپور و چین، سیستمی مدرن و منحصر به فرد است. طی سال‌های اخیر سیستم هوشمند GRAP TAXI با هدف افزایش کارکرد تاکسی‌های محلی به راه افتاد؛ سیستمی که به واسطه آن بیش از ۶۰ هزار تاکسی چین به سامانه هوشمند مجهز شدند. نصب سامانه‌های هوشمند در تاکسی‌ها موضوع عجیب و دور از ذهنی نیست.

اما اهمیت سیستم GRAPTAXI به سبب ارتباط تنگاتنگ خودروهای محلی با یکدیگر و پوشش‌دهی سرتاسری در تمامی نقاط شهر است. در واقع با کمک این سامانه می‌توان اطمینان داشت که در هر نقطه از شهر شلوغی مثل شانگهای هم که باشی به سامانه تاکسیرانی دسترسی خواهی داشت. در این سامانه منحصر به فرد هر راننده به کد محلی و منطقه‌ای خاصی مجهز است و سیستم تاکسیرانی با پیچ کردن راننده‌ها در سریع‌ترین زمان ممکن به آنان دسترسی خواهد داشت یا حتی الگوریتم‌های ترافیک را پیدا می‌کند. با توجه به اینکه این سامانه با کمک دولت در حال اجراست، بنابراین قیمت مشخصی ندارد.

شات

SanDisk iXpand Memory Case، یک پیشنهاد عالی برای افرادی است که از حافظه تلفن همراه خود توقع زیادی دارند. این قاب تلفن همراه برای iphon6 و 6s طراحی شده و حافظه تلفن همراه را تا ظرفیت ۳۲، ۶۴ و ۱۲۸ گیگابایت می‌رساند. قیمت این قاب دو کاره ۶۰ دلار است.

خبر

نسخه ۳,۱۶,۰ تلگرام با برترین قابلیت‌ها

دیگر نگران پیام‌های اشتباهی نباشید

فرصت امروز: نسخه جدید تلگرام با قابلیت‌هایی بسیار ویژه ارائه شد. این نسخه بسیاری از مشکلات رایج کاربران را حل کرده است. در نسخه جدید، قابلیت حذف پیام‌هایی که به اشتباه ارسال شده وجود دارد.

افزون بر اینها می‌توان فایل‌های gif را به‌طور مستقیم از Gboard ارسال کرد. فایل‌هایی که اخیرا دریافت شده‌اند نیز می‌توانند هنگام به اشتراک‌گذاری به سرعت متمایز شوند. افزون بر اینها امکان اسکرول هنگام گفت‌وگو یا تماس نیز وجود دارد. قابلیت گروه‌بندی پیام‌های یک فرستنده در مجموعه‌ای مشخص نیز از دیگر مزایای این به روزرسانی است. اضافه شدن تاریخ شناور در بخش فوقانی صفحات و امکان گزارش هرزنامه‌ها و اسپم‌ها از مزایایی است که در این به روزرسانی گنجانده شده‌اند.

اما مهم‌ترین قابلیتی که برای کاربران بسیار مهم است، مدیریت میزان استفاده از شبکه در قسمت تنظیمات داده و ذخیره‌سازی با data and storge است.

رئیس انجمن فروشندگان سیم‌کارت، گوشی موبایل و تجهیزات جانبی:

نمی‌دانم چرا مردم آیفون می‌خرند؟

رئیس انجمن فروشندگان سیم‌کارت، گوشی موبایل و تجهیزات جانبی با اشاره به شرایط بازار آیفون در ایران، گفت: در چنین شرایطی واقعاً نمی‌دانم چرا مردم به جای برندهای مختلف از آیفون استفاده می‌کنند.

افشار فروتن در گفت‌وگو با ایسنا اظهار کرد: با توجه به مجموعه صحبت‌هایی که درباره شرایط آیفون در ایران مطرح است، بر این باورم که بهتر آن است که به جای این برند از نمونه‌های خوب برندهای دیگر که در موارد متعدد همین کارایی را هم دارند، استفاده شود.

وی ادامه داد: البته اینکه گاهی به‌عنوان مثال از سوی برخی نمایندگان مجلس گفته می‌شود که جلوی واردات برند آمریکایی گرفته شود، موضوعی است که شاید جای تأمل داشته باشد، زیرا به هر حال این برند در ایران مصرف‌کنندگان خاص خود را دارد و لازم است به نظر کاربران نیز احترام گذاشته شود.

رئیس انجمن فروشندگان سیم‌کارت، گوشی موبایل و تجهیزات جانبی افزود: اکنون با وجود شرایط و مسائل مختلفی که در بازار آیفون وجود داشته و تقلب‌هایی که در این حوزه صورت می‌گیرد، از سوی دیگر مسائلی همچون واردات غیرقانونی، نداشتن نمایندگی مجاز و مسائلی از این دست جای سوال دارد که چرا همچنان کاربران ایرانی در موارد متعدد علاقه‌مند به استفاده از این گوشی‌ها هستند.

فروتن عنوان کرد: لازم است علاوه بر شرکت‌هایی که برای انجام واردات قانونی در این حوزه مجوز گرفته‌اند، یک عزم کلی از سوی تمام جامعه ایجاد شود تا با استقبال کمتر از این برند شرایط برای فعالیت افراد سودجو فراهم نباشد، اما اکنون با توجه به استقبالی که از این برند شده و همچنین مجموع شرایطی که در حوزه واردات و عرضه وجود دارد، عده‌ای به فرصت‌طلبی و سودجویی پرداخته و بازار را برای مشتریان اپل نامعتبر ساخته‌اند.

وی ادامه داد: به‌عنوان یک فعال بازار موبایل توصیه من آن است که خریداران گوشی به جای استفاده از برندی که در کشور خدمات پس از فروش نداشته و واردات آن هم در موارد متعدد به صورت غیرقانونی صورت می‌گیرد، به سراغ برندهایی بروند که قانونی عرضه شده و خدمات رسمی پس از فروش ارائه می‌کنند. رئیس انجمن فروشندگان سیم‌کارت، گوشی موبایل و تجهیزات جانبی همچنین عنوان کرد: اکنون در موارد متعدد شاهدیم که نمونه‌های استوک آیفون از همان مبدا با تعویض قطعات و قاب وارد ایران می‌شوند. از سوی دیگر، در داخل کشور نیز هیچ خدمات پس از فروشی ارائه نشده و در نهایت تضمینی برای مصرف‌کننده نهایی وجود ندارد.

فروتن در ادامه در پاسخ به این سوال که با مجموع این شرایط آیا این اقدام درستی است که از سوی مراجع قانونی جلوی واردات گوشی اپل گرفته شود؟ گفت: چنین موضوعی به هیچ عنوان توجیه‌پذیر نیست، چراکه همانطور که گفته شد همچنان عده‌ای اصرار به استفاده از گوشی اپل دارند و حتی اگر بخواهیم واردات این برند را هم ممنوع کنیم، از طریق کشورهای دیگر کالای مورد نیاز خود را تأمین می‌کنند. بر همین اساس شاید چنین برخوردهای سلبی نتیجه چندان مناسبی به دنبال نداشته باشد. وی افزود: البته می‌توان در این حوزه به آگاه‌سازی مردم پرداخته و با ارائه اطلاعات مناسب به آنها، خریداران بازار را قانع کرد که می‌توان خریدهایی با شرایط بهتر را نیز تجربه کرد که حداقل واردات آنها به صورت رسمی بوده و خدمات پس از فروش هم داشته باشند.

گوشی ۲۵۰ دلاری هوآوی رقبا را غافلگیر کرد

هوآوی یک گوشی ارزان قیمت ۲۵۰ دلاری عرضه کرده که با توجه به امکاناتی که دارد می‌تواند بسیاری از رقبای گران قیمت‌تر خود را کنار بزند.

به گزارش فارس، مهم‌ترین نقاط قوت این گوشی که Honor 6X نام دارد عبارتند از بدنه مستحکم تمام فلزی، حسگر سریع اثر انگشت، قیمت مناسب، امکان تهیه عکس‌های بهتر در حالت تنظیمات دسترسی و دوربین خوب پشتی. در مقابل عمر متوسط باتری و عدم نصب آخرین نسخه از اندروید روی این گوشی از جمله نقاط ضعف آن است. گوشی Honor 6X دارای یک نمایشگر بزرگ ۵. ۵ اینچی با دقت ۱۹۲۰ در ۱۰۸۰ پیکسل است و از یک پورت میکرو یو اس بی، قابلیت نصب کارت حافظه برخوردار است. گوشی یاد شده تنها ۸.۲ میلیمتر ضخامت دارد و وزن آن هم ۱۶۲ گرم است. باتری ۳۳۴۰ میل آمپری این گوشی حدود یک روز و نیم عمر می‌کند و مجهز به دو دوربین ۱۲ و ۲ مگاپیکسلی در پشت و جلوی خود است.

اقتصاد گردشگری ۷

ثبت رکورد جدید در صنعت گردشگری

۱۰میلیارد دلار درآمد گردشگری چین طی ۳روز

تازه‌ترین گزارش‌های آماری نشان می‌دهد که صنعت گردشگری چین فقط در خلال سه روز اول سال ۲۰۱۷ میلادی موفق به کسب درآمد ۱۰میلیارد دلاری شده است که این رقم رکوردی جدید در صنعت گردشگری دنیا محسوب می‌شود.

به گزارش ایرنا به نقل از تارنمای سازمان گردشگری ملی چین، در این مدت میلیون‌ها نفر در داخل و خارج از کشور چین سفر کرده‌اند که درآمد حاصله برای این صنعت کم سابقه بوده است.

این سازمان در گزارش آماری خود آورده است که به دلیل کوتاه بودن زمان تعطیلات سال ۲۰۱۷ میلادی، فقط ۱۱۲میلیون سفر کوتاه‌مدت به ثبت رسیده است. در این میان ارقام نشان می‌دهد که نزدیک به ۲۷میلیون نفر در سه روز اول سال نو میلادی در چین با قطار سفر کرده‌اند. در همین حال میلیون‌ها نفر از خودرو و ناوگان اتوبوسرانی برای سفرهای زمان کوتاه استفاده کرده‌اند و سهم شرکت‌های هواپیمایی در این میان ۲میلیون و ۶۰۰ هزار نفر بوده است. دولت چین پیشتر از تبدیل کردن صنعت گردشگری به‌عنوان یکی از اصلی‌ترین موتورهای محرکه اقتصاد کشور خبر داده بود و براساس برنامه‌ریزی صورت گرفته قرار است تا سال ۲۰۲۰ میلادی، ۱۲درصد از رشد تولید ناخالص داخلی این کشور از طریق صنعت گردشگری تامین شود. در شرایطی که سال نوی چین به تقویم کشاورزی موسوم به «عید بهار» نیز از روز ۲۷ ژانویه آغاز می‌شود، پیش‌بینی می‌شود میلیاردها سفر در کشور به ثبت برسد که در این بین برنامه سفر ۶میلیون شهروند چینی به خارج از کشور ثبت شده است. همزمان دولت پکن تصریح کرده است که با برنامه‌ریزی‌های صورت گرفته در صنعت گردشگری انتظار می‌رود درآمد این صنعت تا سال ۲۰۲۰ میلادی بیش از یک هزارمیلیارد دلار باشد.

شهروندان چینی اواسط مهرماه سال‌جاری نیز در تعطیلات یک هفته‌ای به مناسبت روز ملی در این کشور، ۶۸میلیارد دلار هزینه گردشگری خود کرده بودند که به گفته مسئولان صنعت توریسم چین خرج کردن این مبلغ فقط ظرف یک هفته یک رکورد محسوب می‌شود. گزارش‌ها همچنین از هزینه کردن ۲۱۵میلیارد دلار توسط گردشگران و توریست‌های چینی در سال ۲۰۱۵ حکایت دارد.

چین در زمان حاضر اصلی‌ترین منبع اعزام گردشگر به کشورهای دیگر و چهارمین مقصد بزرگ گردشگری دنیاست و ممکن است تا سال ۲۰۲۰ میلادی در رده نخست قرار گیرد.

مدیر موزه ملی: بیابان لوت یک افتخار جهانی است

مدیر موزه ملی ایران گفت: بیابان لوت تا مدت زیادی ناشناخته بود اما پس از ثبت در فهرست میراث جهانی یونسکو، امروز یک افتخار جهانی به شمار می‌رود. به گزارش ایرنا، جبرئل نوکنده روز سه‌شنبه در مراسم گشایش نمایشگاه فرهنگ‌های پیش از تاریخ حاشیه بیابان لوت اظهار کرد: ۱۱۰ اثر از مجموعه آثار فرهنگ‌های حاشیه بیابان لوت را در نمایشگاه فرهنگ‌های پیش از تاریخ حاشیه بیابان لوت به نمایش گذاشته‌ایم.

وی افزود: هدف ما از برگزاری این نمایشگاه در موزه ملی این بود که پس از ثبت بیابان لوت در فهرست میراث جهانی یونسکو، از تلاش معاونت میراث فرهنگی کشور و پژوهشگران این پرونده از آغاز تاکنون تجلیل به عمل آوریم.

نوکنده ادامه داد: درباره بیابان لوت پژوهشگران زیادی ازجمله مستوفی، کابلی، سجادی، هاشمی و غیره در حوزه باستان‌شناسی و جغرافیا کارهای ارزشمندی داشته‌اند و حتی جدا از این تحقیقات که در دوره‌های مختلف میراث انجام شده است تعدادی از باستان‌شناسان ایتالیایی نیز همکاری‌های شایسته‌ای داشتند.

مدیر موزه ملی خاطرنشان کرد: بیابان لوت به‌عنوان یک میراث طبیعی کمتر مورد توجه علاقه‌مندان به باستان‌شناسی و مردم قرار گرفته بود و امیدواریم با برگزاری این نمایشگاه و ۱۰ مقاله برگزیده از پژوهشگران مختلف که در مجموعه‌ای منتشر خواهد شد، بتوانیم به این افتخار جهانی ایران ادای دین کنیم.

کویر لوت نماد عشق، وسعت و آزادی است

معاون میراث فرهنگی سازمان میراث فرهنگی، صنایع دستی و گردشگری نیز در این مراسم گفت: بیابان لوت دارای چنان کیفیتی است که هر قدر انسان در عمق آن پژوهش و تفکر می‌کند متوجه می‌شود مردمی که در حاشیه لوت زندگی می‌کردند چرا اینچنین شیفته این مکان برای زندگی بودند.

محمد حسن طالبیان افزود: مردم حاشیه‌نشین بیابان لوت به‌خصوص سالخوردگان بیابان را نماد عشق، وسعت و آزادی می‌دانند و می‌گویند هر وقت دلمان بگیرد سر به بیابان می‌گذاریم و لوت انیس ما است.

وی ادامه داد: بیابان لوت نخستین و بزرگ‌ترین پرونده ثبت میراث طبیعی کشور در فهرست میراث جهانی یونسکو است که گستره وسیعی از استان‌های ایران از لرستان و کرمان گرفته تا سیستان و بلوچستان و خراسان با آن مرتبط هستند.

طالبیان افزود: بخشی از مدیریت مسائل این بیابان زیرمجموعه مدیریت سازمان محیط‌زیست، بخشی تحت نظر اداره منابع طبیعی و بخشی دیگر مورد توجه سازمان میراث فرهنگی است.

معاون میراث فرهنگی کشور گفت: با برگزاری جلساتی با مسئولان گردشگری کشور توافق کردیم از این پس گروه‌های گردشگری فقط در محدوده خاصی از بیابان لوت اجازه سفر داشته باشند و بتوانیم از این گنجینه‌های ارزشمند بیابان لوت که هم از نظر مادی و معنوی اهمیت بالایی دارند به طور ویژه حفاظت کنیم.

در نشست تخصصی نخستین همایش توانمندسازی بناهای تاریخی در برابر زلزله مطرح شد

لزوم پایبندی مرمتگران به شخصیت و بافت تاریخی آثار

یک استاد دانشگاه با اشاره به اینکه در زمینه مقابله با زلزله به پیشرفت‌های خوبی نرسیده‌ایم بر ضرورت پایبندی مرمتگران به اصول اخلاقی و اهمیت دادن به شخصیت و بافت تاریخی یک اثر باستانی تاکید کرد.

به گزارش روابط عمومی پژوهشگاه میراث فرهنگی و گردشگری، فاطمه مهدی‌زاده سراج، دانشیار دانشگاه علم و صنعت سخنان خود را به مقاوم‌سازی یک بنای خشتی در کاشان اختصاص داد و با اشاره به نقشه زلزله دنیا و قرار داشتن ایران روی خط زلزله گفت: حدود ۱۰زلزله از قوی‌ترین زلزله‌های جهان در قرن بیستم در ایران اتفاق افتاده و این در حالی است که ما هنوز به پیشرفت‌های خوبی در زمینه مقابله با زلزله نرسیده‌ایم.

او با ابراز تاسف از اینکه زلزله نه‌تنها جان مردم بلکه تاریخ را هم تهدید می‌کند، گفت: در زمان مداخلات سازه‌ای در یک بنای تاریخی نه‌تنها باید ارزش‌های بنا بلکه باید با روش‌های مختلف عمر بنا را هم افزایش دهیم و این در حالی است که گاهی یکی از این دو را از دست می‌دهیم.

این استاد دانشگاه درباره اقدامات مرمتی گفت: در بخش مرمت، فرم‌ها ترمیم‌شده، الحاقات برداشته می‌شوند و برای ایجاد مقاومت مناسب از مصالح جدید و شیوه ساخت نوین استفاده می‌شود اما آیا ما در این مرحله می‌توانیم ارزش‌های تاریخی و هنری و فرهنگی بنا را در کمال امانتداری حفظ کرده و به آیندگان منتقل کنیم؟

به گفته وی، در مورد بازسازی هم همواره این چالش وجود دارد که اگر بیشترین اصالت و امانتداری را در حفظ ارزش‌های بنا مدنظر داشته باشیم به کمترین میزان پایداری و تثبیت خواهیم رسید. این در حالی است که اگر بتوانیم بیشترین اصالت و پایداری را توأمان داشته باشیم به بهترین نقطه رسیده‌ایم و این نقطه همان نقطه گمشده ما است.

او با تاکید بر اینکه مرمتگران باید به یک‌سری اصول اخلاقی در کار پایبند باشند، گفت: ما باید علم را در خدمت فرهنگ بگیریم و در کار خود به شخصیت تاریخی و بافت تاریخی اهمیت بدهیم.

مهدی‌زاده سراج بابیان اینکه همیشه راه‌های سخت و پیچیده بهترین انتخاب و راهکار نیستند، اذعان داشت: ما باید ضمن توجه به روش‌های ساده و مستندنگاری تلاش کنیم مداخلات‌مان بیشترین سازگاری را با بنای تاریخی داشته باشند.

او در ادامه توضیحاتی در خصوص انجام مداخلات برگشت‌پذیر و غیرقابل‌برگشت ارائه کرد و گفت: ما باید به‌گونه‌ای از یک بنای تاریخی نگهداری کنیم که تاریخ، ارزش‌های فرهنگی و وجوه زندگی گذشته خود را معرفی کند و تنها با در نظر گرفتن موارد یادشده می‌توانیم مداخله مجاز در بنا را تعیین کنیم.

این استاد دانشگاه با تاکید بر پویایی بنای تاریخی در طول زمان خاطرنشان کرد: باید برای هر بنا به‌صورت مجزا بررسی‌های لازم انجام و با توجه به ویژگی‌های جامعه موردنظر، تصمیمات مناسب اتخاذ شود چراکه یک قانون کلی برای همه بناها وجود ندارد. او گفت: برنامه‌ریزی مداخلات باید ترجیحا برگشت‌پذیر اما خلاق بوده و حداقل مداخلات با بیشترین ضریب تاثیرگذاری در حیات و استحکام‌بخشی بنا را داشته باشیم.

نشست‌های نامتقارن ایاصوفیه را تهدید می‌کند

پروفسور امینه آرون، رئیس کمیته بین‌المللی تحلیل و مرمت سازه‌ای میراث فرهنگی (ISCARCA) در این همایش با اشاره به اینکه نشست‌های نامتقارن بیشترین مشکلات را در مسجد ایجاد می‌کنند، وضعیت آب‌های زیرزمینی و اثرات ارتعاشات قطار را از عوامل زمینه‌ساز تشدید نشست‌های نامتقارن این بنا دانست.

وی با اشاره به کلیسا بودن ایاصوفیه در قرن ششم میلادی و تبدیل آن به مسجد حدود ۵۰۰ سال پیش گفت: این ساختمان دارای نقشه مربع ۳۳ در ۲۷متر است و گنبدی گالری اصلی را پوشش می‌دهد.

پروفسور امینه آرون با اشاره به گسترش ترک‌های بنا در زلزله سال ۱۹۹۹، افزایش میزان انحراف ستون‌ها را نیز از پیامدهای زلزله دانست و خاطرنشان کرد: نبود نگهداری درست و رطوبت از دیگر مشکلاتی است که این بنای ارزشمند را تهدید می‌کند.

وی همچنین به دو گمانه برای بررسی مقاومت خاک در دونقطه بنا اشاره کرد و گفت: اگرچه بررسی حاکی از تفاوت مقاومت خاک در این دونقطه بود اما ما نتوانستیم دلیل آن را مشخص کنیم.

به گفته او، اگرچه احتمال وجود مشکلاتی در قسمت بالایی گنبد وجود دارد اما محاسبات نشان می‌دهد این ترک‌ها و تنش‌های کششی افزایش نخواهد یافت و ایمن است.

امینه آرون ضمن تاکید بر شناسایی خسارت‌های فعال از غیرفعال گفت: باید آسیب‌ها را ازنظر مقدار اهمیت طبقه‌بندی کنیم و سپس روش مقاوم‌سازی و مرمتی براساس ریشه‌های علت آسیب انتخاب‌شده و اثرات سوء این مداخلات هم به‌دقت بررسی شود.

کمیته بین‌المللی تحلیل و مرمت سازه‌ای میراث فرهنگی

پرفسور امینه آرون، رئیس کمیته بین‌المللی تحلیل و مرمت سازه‌ای میراث فرهنگی در سخنرانی دیگر خود در نشست تخصصی همایش توانمندسازی بناهای تاریخی در برابر زلزله با اشاره به تاسیس این کمیته در سال ۱۹۹۶ فعالیت‌های آن را در ارتباط با جنبه‌های مختلف حفاظت، مقاوم‌سازی و تقویت سازه‌هایی که ارزش میراثی دارند، دانست.

او تعاملات بین‌المللی در این زمینه با متخصصان و همچنین ارائه مطالعات خود در این زمینه به فعالان این حوزه در اقصی نقاط جهان را از وظایف دیگر کمیته تحت ریاست خود اعلام کرد.

به گفته او، مشارکت در سازماندهی برنامه‌های آموزشی که بتواند این علم را توسعه دهد و انجام همکاری‌های مختلف با کمیته‌های متفاوتی ازجمله ایکوموس از وظایف این کمیته است.

مطالعات سازه‌ای مرمت معبد پرامبانان

پروفسور توشیکا هاناژاتو، عضو ایکوموس در ژاپن نیز سخنان خود را به مطالعات سازه‌ای برای مرمت معبد میراث جهانی پرامبانان که در مقابل زلزله ۲۰۰۶ جاوه آسیب دید، اختصاص داد و گفت: نسبت بین فرکانس زلزله با بناهای تاریخی امری مهم است. زمان ساخت این معبدکه مرمت آن تحت نظارت دولت اندونزی در حال انجام است به حدود ۱۰۵۰ سال قبل برمی‌گردد.

او بزرگی زلزله‌ای را که موجب تخریب این بنا شد ۶٫۴ ریشتر اعلام کرد و افزود: البته این زلزله ۶ هزار نفر را کشت و به معبد نیز خسارت زیادی وارد کرد ولی در سال ۱۹۵۳ توسط مهندسان هلندی بازسازی شد و در سال ۱۹۹۳ میلادی به‌عنوان میراث جهانی در فهرست یونسکو قرار گرفت.

شناسایی ۲۰۰ روستای مقصد گردشگری در کرمان

معاون گردشگری اداره کل میراث فرهنگی، صنایع دستی و گردشگری استان کرمان گفت: ۲۰۰ روستا به‌عنوان مقصد گردشگری در سطوح محلی، منطقه‌ای، ملی و بین‌المللی در این استان وجود دارد.

محمد جهانشاهی در گفت وگو با ایرنا افزود: توسعه گردشگری روستایی با توجه به معیارهای مشخص شده در اقتصاد مقاومتی، یکی از موفقیت‌های این بخش بوده و نگاه مسئولان به این مقوله بسیار جدی‌تر شده است.

وی ادامه داد: روستاهای مقصد گردشگری براساس ارزیابی‌های اولیه و اطلاعات برگرفته از دانش بومی مسئولان و مردم مناطق انتخاب شده است.

معاون اداره کل میراث فرهنگی، صنایع دستی و گردشگری استان کرمان ادامه داد: ۴۱ منطقه نمونه گردشگری و ۹ روستای هدف گردشگری در کرمان وجود دارد که در سطح این استان پراکنده هستند.

جهانشاهی اضافه کرد: روستاهای سیرچ، سکنج ماهان، دلفارد جیرفت، خبر بافت، بندر هنزاء رابر، طرز راور، میمند شهربابک، لاله زار بردسیر و دهبکری از جمله روستاهای مقصد گردشگری به شمار می‌روند.

وی توضیح داد: گردشگری بزرگ‌ترین صنعت خدماتی است و از نظر جایگاه اقتصادی بعد از صنایع نفت و خودروسازی جایگاه سوم را در دنیا دارد.

جهانشاهی ادامه داد: حدود یک میلیارد و ۲۰۰ میلیون گردشگر داخلی و بین‌المللی و نزدیک به همین تعداد گردشگر مالی در دنیا وجود دارد و برای بیش از ۲۵۰ میلیون نفر در این صنعت اشتغال ایجاد شده است.

وی با بیان اینکه جایگاه گردشگری روز به روز در دنیا در حال ارتقاست، تصریح کرد: گردشگری یکی از حوزه‌هایی است که شاهد خلاقیت در آن هستیم و به سرعت محصولات جدید در این زمینه در حال شکل گرفتن است.

معاون گردشگری اداره کل میراث فرهنگی، صنایع دستی و گردشگری استان کرمان اظهار کرد: بیش از دو دهه به‌صورت جدی موضوع گردشگری پایدار مطرح است که در آن شاهد حرکت به سمت اهداف کلان جهانی هستیم.

جهانشاهی تاکید کرد: کشورها در حال حاضر سعی دارند با فعالیت‌های مطالعاتی و پژوهشی، گردشگری را به مقوله توسعه پایدار نزدیک کنند تا گردشگری به طور صرف در چرخه مالی نباشد.

وی تصریح کرد: اگر گردشگری کنترل شده نباشد می‌تواند هزینه‌های سنگینی به جوامع و کشورهای میزبان وارد کند و این حساسیت در گردشگری روستایی بیشتر است.

معاون گردشگری اداره کل میراث فرهنگی، صنایع دستی و گردشگری استان کرمان گفت: کرمان به دلیل تنوع اقلیم و شرایط خاص جغرافیایی یکی از استان‌های منحصربه‌فرد و دارای تنوع غذاهای روستایی است.

جهانشاهی با اشاره به اینکه در گذشته تجربیاتی در معرفی مناطق روستایی داشتیم، افزود: گردشگری روستایی به شکل جدی از سال ۹۲ آغاز شده است که هم‌اکنون ۱۰۰ اقامتگاه بوم‌گردی در استان کرمان وجود دارد و از این نظر در کشور در جایگاه‌های برتر قرار داریم.

وی افزود: بیش از ۳۰۰ نفر در حال حاضر به‌صورت مستقیم و ۷۰۰ نفر به‌صورت غیرمستقیم در اقامتگاه‌های بوم‌گردی استان کرمان مشغول فعالیت هستند.

جهانشاهی تصریح کرد: هزینه‌ای که دولت در بخش اقامتگاه‌های بوم‌گردی صرف کرده بسیار محدود بوده و این پروژه‌ها با مشارکت و سرمایه‌گذاری مردم و توافق با صندوق کارآفرینی امید رقمی بیش از ۱۰میلیارد ریال به‌عنوان تسهیلات کم بهره اجرا شده است.

وی اظهار کرد: اغلب هتل‌ها و آژانس‌های گردشگری برنامه یک شبه اقامت در اقامتگاه‌های بوم‌گردی را برای گردشگران خارجی پیش‌بینی کرده‌اند و در حال حاضر واحد بوم گردی شهداد اصلی‌ترین مرکز اقامتی گردشگران خارجی در استان است.

جهانشاهی با بیان اینکه ما به طور صرف درصدد تقویت بنیه اقتصادی روستا نیستیم، ادامه داد: ما به دنبال این هستیم که روستاییان توجه ویژه‌ای به داشته‌های‌شان پیدا کنند و متوجه باشند که فضای زندگی آنها دارای ارزش‌های منحصربه‌فردی است.

معاون گردشگری اداره کل میراث فرهنگی، صنایع دستی و گردشگری استان کرمان ادامه داد: در قالب برنامه‌های بوم‌گردی درصدد اجرای برنامه مدیریت پسماند، مدیریت منابع آبی، حفاظت از ارزش‌های زیست‌محیطی و توجه به مسائل فرهنگی در مناطق گردشگری روستایی هستیم.

وی بیان کرد: سعی شده در بیش از ۷۰درصد از مقاصد روستایی در قالب توسعه اقامتگاه‌های بوم‌گردی، خدمات اولیه را با مشارکت خود مردم و جوامع میزبان به گردشگران ارائه دهیم.

جهانشاهی اضافه کرد: حدود ۸۰ نوع غذای محلی در فهرست غذایی اقامتگاه‌ها روستایی استان کرمان شناسایی شده و این ظرفیت به خوبی در حال استفاده است.

وی تاکید کرد: توسعه گردشگری روستایی با توجه به معیارهای مشخص شده در اقتصاد مقاومتی، یکی از موفقیت‌های این بخش بوده و نگاه مسئولان به این مقوله بسیار جدی‌تر شده است.

معاون گردشگری اداره کل میراث فرهنگی، صنایع دستی و گردشگری استان کرمان گفت: در حال حاضر تقریبا در ۳۰منطقه روستایی اقامتگاه بوم‌گردی داریم و حدود ۵۰ روستا نیز درخواست ایجاد این اقامتگاه‌ها را ارائه کرده‌اند.

به گفته وی، تمام مقاصد گردشگری روستایی تا پایان برنامه ششم به اقامتگاه‌های بوم‌گردی مجهز خواهند شد.

جهانشاهی ادامه داد: تلاش خواهیم کرد از نظر کیفی نیز این حوزه تقویت شود و با نظارت و رصدهای انجام شده تاکنون دو اقامتگاه بوم‌گردی در استان کرمان به طور موقت تعطیل شده است.

۱۰ نکته برای موفقیت در حوزه بازاریابی

تنها درحوزه خود بازاریابی نکنید

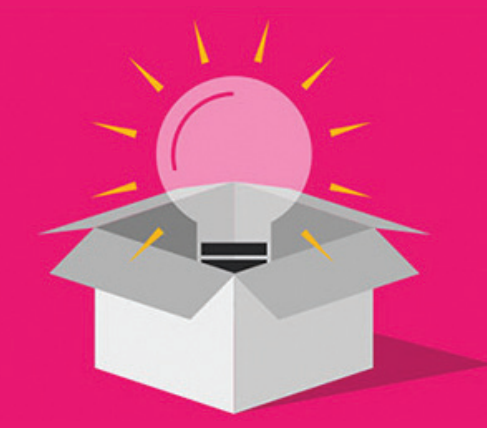

شـما مجبور نیستید که تنها در حوزه تجاری یا صنعتی خود و در میان افرادی که در زمینه کاری شـما فعالیت می‌کنند به بازاریابی بپردازید. بنابراین بهتر است با دید بازتری عمل کرده و بررسی کنید که دیگران در فرآیند بازاریابی خـود چگونه عمل می‌کنند. بـا افرادی که در حوزه‌هـای مختلف تجـاری و صنعتـی فعالیت می‌کنند صحبـت کنیـد. قطعـا از حجـم اطلاعاتی کـه دریافت می‌کنید شگفت‌زده خواهید شد.

بپرسید

مطرح کردن پرسش به‌گونه‌ای که از دریافت پاسخ‌های کوتـاه نظیر آری یا نـه اجتناب کنید از اهمیت بسـیار زیادی برخوردار اسـت. به یاد داشـته باشید که برخی مـردم بـرای ارتباط برقـرار کردن نیاز به فشـار کلامی دارند و این فشـار جز با سـوال کردن ایجاد نمی‌شـود. مطرح کردن پرسش‌هایی که با چه چیز، چه زمانی، کجا و چگونه آغاز می‌شـوند بهترین روش‌های طرح پرسش در این موقعیت‌ها به شمار می‌روند.

کارت ویزیت خود را در انتهای ملاقات ارائه کنید

چنانچه افراد علاقه‌ای به ادامه ارتباط با شـما نداشـته باشـند کارت ویزیت شـما بـرای آنان ارزشـی نخواهد داشـت. همچنیـن اگر شـما در ابتدای ملاقـات خود با کسـی اقدام به ارائـه کارت ویزیت خود کنید این اقدام بسـیار عجولانه و غیرمنطقی به نظر می‌رسد. به همین دلیل است که کارشناسان حوزه بازاریابی معتقدند شما باید در انتهای گفت‌وگوی خود با اشخاص کارت ویزیت و اطلاعات تماس‌تان را ارائه کنید.

ملاقات را به سرعت تمام نکنید

به یاد داشته باشید زمانی که در حال بازاریابی هستید، باید به‌گونه‌ای فعالیت کنید که اثرات آن ماندگار باشـد ضمن اینکه شما باید همواره در طول زمان فعالیت خود مودب بوده و هرگز پروسـه بازاریابـی خود را به‌صورت ناگهانی متوقف نکرده یا یک قرار ملاقات را به سـرعت تمام نکنیـد. مردم همواره آخرین کلمه خارج شـده از دهان شـما را به یاد می‌سپارند. بنابراین اگر با احترام با آنان صحبت کنید آنها نیز با ادب و احترام با شـما رفتار خواهند کرد.

همواره در جریان وقایع و رویدادهای روز باشید

گفت‌وگـوی کوتاه می‌تواند برای یـک بازاریاب به مانند موهبتی الهی باشد، اما برای موفق بودن در گفت‌وگوهای کوتاه شـما نیازمند اطلاعاتی بیشـتر از پیش‌بینی‌های کوتاه هواشناسـی برای روزهای آینده هستید. همیشه بـرای ادامـه گفت‌وگو با افرادی که نخسـتین‌بار آنان را ملاقات می‌کنید موضوعات و رویدادهای روز را به خاطر داشته باشید.

اطلاعات و تخصص خود را به دیگران نشان دهید

زمانی که مردم متوجه می‌شـوند شـما اطلاعات زیادی درمورد مسـائل و موضوعات متفـاوت در اختیار دارید، شـما را در قامت کسـی می‌بینند که به واسطه تخصص و اطلاعـات زیـادی که در اختیـار داریـد می‌توانید در پروژه‌های مختلـف به فعالیت بپردازیـد. مطلع بودن و ارائـه اطلاعات مفید از ارزش بسـیار زیـادی برخوردار است، بنابراین اطمینان حاصل کنید که تمامی ایده‌های سازنده و جذاب شما از سوی دیگران شنیده شود.

از افراد بابت ملاقات با شما تشکر کنید

رفتار مناسـب همـواره در فرآینـد بازاریابـی از ارزش و اهمیت بسـیاری برخوردار اسـت. در صـورت امکان بخشی از موضوعات مطرح شده در ملاقات را در ایمیل یـا پیامک‌تان یادآوری کرده و از افراد بابت زمانی که به ملاقات با شما اختصاص دادند تشکر کنید. این موضوع سبب می‌شود تا آنان شما را به‌عنوان یک شخص دقیق که به صحبت‌های‌شان گوش فراداده‌اید به یاد سپرده و از شما به‌عنوان یک فرد قابل اعتماد یاد کنند.

ملاقات‌های کاری مخصوص خود را سازماندهی کنید

بـه جای آنکه دائما در رویدادهـا و ملاقات‌های دیگران حضور یابید، بهتر اسـت خود نیز دسـت به کار شـده و رویدادهـای بازاریابی منحصر به خودتان را برنامه‌ریزی کنید. به‌عنوان میزبان مهمانان توجه بسـیاری به شـما کرده و شناخت‌شـان از شـما بـه میزان قابـل توجهی افزایـش خواهد یافت. علاوه برایـن ترتیب دادن چنین مهمانی‌هایی سـبب خواهد شد تا با افراد جدید ملاقات کنید. فرامـوش نکنید که سـازماندهی ایـن رویدادها نشان‌دهنده مهارت‌های شما در حوزه بازاریابی به شمار می‌رود.

پیش از ورود به یـک ملاقات برای بازاریابی از اهداف‌تان مطلع باشید

حتی پیش از ورود شـما به فرآیند بازاریابی، بهتر است اهـداف خـود را به‌صـورت دقیق، واضح و شـفاف بیان کـرده و به یاد بسـپارید. این موضـوع در انتخاب افراد موردنظرتان به شـما کمک شـایانی خواهد کرد چراکه این افراد عموما کسانی خواهند بود که در حوزه تجاری و صنعتی‌تـان فعالیت کرده و در واقع بخشـی از جامعه هدف شـما را تشـکیل می‌دهند. همچنیـن عدم اتلاف وقت در برقراری ارتباط با گروه‌ها و سازمان‌های تجاری غیرمرتبـط از جمله دیگر مزایای به یاد سـپاری اهداف است.

روی ارتباطات جدید سرمایه‌گذاری کنید

به ایمیل‌های دریافتی پاسخ داده و به افراد زنگ بزنید، این موضوع سبب می‌شود تا ارتباطات ایجاد شده میان شما و شـبکه‌ای که در آن فعالیت می‌کنید مستحکم‌تر شـود. هرچقدر ارتباط شما با افرادی که در حضور آنان به بازاریابی می‌پردازید گسـترده‌تر شـود، فرصت‌هایی که به دست می‌آورید نیز بیشتر و بزرگ‌تر خواهند شد. بنابراین بهتر است همواره به فعالیت در این زمینه ادامه دهید چراکه شـما نمی‌دانید چه زمانی و به کدام یک از افراد موجود در لیست‌تان نیاز پیدا خواهید کرد.

آخر فرصت امروز
شماره ۶۹۱ www.forsatnet.ir صفحه ۱۶ تلفن مستقیم: ۸۶۰۷۳۲۸۳

کارگروپ فرصت ویژه

نه طنز

فیلتر است آقا، فیلتر است

کارگروپ نفرمایید، بفرمایید بازی کلش‌آف کلنز است. طبیعی است البته. به آخر سال که نزدیک می‌شویم و قرار است کارگروپ‌ها تجدید رئیس کنند پیش می‌آید که شلیک‌های بی‌هوا و نشانه نرفته زیاد شود.

کسانی هم در طول سال رفته‌اند و یک پناهی گرفته‌اند پشت در یک اتاقی و نمی‌دانیم که اصلاً هستند و کارت می‌زنند یا نه، از صدای تیراندازی و آتش تهیه، خودی نشان می‌دهند و با تمام قوا، شلیکی به اختیار یا به فرمان می‌نمایند. فضا هم اندک است و هر کارگروپی چند عضو دارد و هر عضوی چند کارگروپ و خیلی پیش می‌آید که در هیجان بازی شلیکی شود که طرف زده باشد و دخل یار خودی را آورده باشد.

مخصوصا که از قبل آمادگی برای تهیه لباس فرم برای تشخیص طرف‌های مخاصمه نبوده باشد. که عرض کردیم طبیعی است و سابقه دارد. . . این جملات ما بود در ابتدای جلسه فوق‌العاده کارگروپ‌ها که مثلاً می‌خواستیم اوضاع را آرام کنیم تا امورات بشریت در این جنگ‌های مجازی روی زمین نماند. داور آمده است آن هم نه در نقش ریاست کارگروپ آبدارخانه، بلکه فقط آمده است چای بدهد و برود. وسط بیانات احساسی ما وارد شده بدون طی آداب و مراحل اداری و تشریفات، می‌گوید: فیلتر است آقا، فیلتر است. حکومت سکوت در اتاق کارگروپ بیش از ۶۰ثانیه دوام می‌آورد. نمی‌دانیم چه بگوییم. بگوییم داورخان! در مثل مناقشه نیست و وارد بحث‌های منطق‌دار بشویم؟ بگوییم داورخان در این مورد شما را چه؟ نطق‌مان به شکل ناجوری کور می‌شود. اخم کرده به شکل نمایشی عرض می‌کنیم داورخان! آنچه پاره کردید گویا رشته کلام ما بود. ما چه تقدیم کنیم که شما همین‌طوری کل امورات بشریت را به هم نریزی بابا جان؟ کلاً ما چه گناهی کرده‌ایم که آبدارخانه هم با دستور مستقیم دارای کارگروپ شده است؟ خود شما بفرما ما چه کنیم؟

اخم ما را دیده، ترش‌رویی ما را در سوابقش دارد اما راستش انگار نه انگار. می‌گوید: مهندس جان احترامت واجب اما خیلی سخت می‌گیری. یک رشته نازک از کلام حضرت‌عالی پاره شده، می‌توانی بخیه‌اش بزنی. برنامه ششم توسعه کشور را که پاره نکرده‌ایم. تازه ما که با هیچ جمله‌ای در بیانات شما مخالف نبوده و نیستیم. توضیحا عرض کردیم که این بازی مدتی است فیلتر شده. شما به روش حسنه آن رؤسای کارگروپ که در حضور آنها یک چیزهایی هم پاره شد و هم به دلیل کمبود ظرف مخصوص زباله‌های بازیافتی، پرت شد نگاه کن. آرامش را بنگر. سعه صدر را توجه بفرما. انگار نه انگار.

چیز زیادی از ادامه جلسه یادم نیست. در یک زاویه خاصی از افق محو شدم آن‌هم به تقاضای شخصی.

من بنده

دور دنیا

آلودگی هوای چین، یک چالش فوری

ترجمه: گلنوش محب‌علی
منبع: BFMtv

چینی‌ها سال نوی میلادی را با معضل آلودگی آغاز کردند. در پی آلودگی شدید هوا در چین که از نخستین روز سال ۲۰۱۷ به شکل کم‌سابقه‌ای افزایش یافته و همچنان ادامه دارد، ۷۲ شهر این کشور علاوه‌بر دریافت وضعیت هشدار، به طور همزمان درگیر این پدیده زیست‌محیطی شده‌اند. تاکنون ۷۲ شهر چین هشدارهای قرمز، نارنجی و زرد آلودگی هوا را دریافت کرده‌اند.

اول ژانویه ابری از آلودگی آسمان شمال شرق کشور چین را فراگرفت که باعث لغو بسیاری از پروازها شد. آلودگی چینی‌هایی را که می‌خواستند چالش آلودگی هوا را در سال ۲۰۱۷ به فراموشی بسپارند، غافلگیر و آنها را با واقعیت رو به رو کرد. آلودگی در چین وجود دارد و یکی از بزرگ‌ترین چالش‌های دولت این کشور است.

در تعطیلات اول ژانویه، ۲۴شهر چین به دلیل آلودگی شدید، اعلام وضعیت قرمز کردند. مقامات چین اعلام کردند که میزان آلاینده‌ها بسیار زیاد است و ممکن است این وضعیت ۷۲ ساعت ادامه داشته باشد که شامل تعطیلی مدارس، توقف فعالیت‌های صنعتی و محدودیت تردد خودروها می‌شود. وضعیت در ۲۱شهر دیگر چین از جمله پکن و تیانجین در وضعیت نارنجی اعلام شد که شامل ممنوعیت تردد وسایل‌نقلیه آلاینده و کاهش فعالیت برخی کارخانه‌های صنعتی است.

وجود ابری متراکم و خاکستری با بوی غلیظ که محدوده دید را به چند صد متری کاهش داده‌است، باعث سرگردانی مسافران در فرودگاه‌ها و لغو ۱۲۶پرواز در پکن و ۳۰۰ پرواز شهر تیانجین شد و بزرگراه‌ها نیز بسته شدند. همچنین به دلیل آلودگی تردد کلیه اتوبوس‌هایی که دسترسی پکن به شهرهای دیگر را امکان‌پذیر می‌کنند، برای مدتی متوقف شد. در پایتخت چین، غلظت ذرات ۲،۵ میکرون و برای تنفس و سلامتی بسیار خطرناک اعلام شده که میزان آلودگی هوا در این شهر ۲۰ برابر حد مجاز تعیین شده از سوی سازمان بهداشت و سلامت جهانی است. البته پیش‌بینی می‌شد تا پنج ژانویه آلودگی هوای شهر پکن به تدریج و با وزش باد بهبود یابد، اما اکنون ۷۲ شهر چین با هشدار وضعیت قرمز، نارنجی و زرد آلودگی رو به رو هستند.

معضل بومی

آلودگی در چین چالشی بومی است که دلیل عمده به وجود آمدن آن سوزاندن زغال‌سنگ برای تامین گرمایش و تولید برق است. حیرت‌آور است که چین تقریبا نیمی از سوخت‌های فسیلی دنیا را برای تامین انرژی می‌سوزاند. این معضل به مراتب در شمال این کشور که هوای سردتری دارد بیشتر دیده می‌شود چرا که به گرمای بیشتر و در نتیجه سوخت بیشتری نیاز دارد و همین باعث آلودگی شدید در این منطقه می‌شود. کشور چین در سال ۲۰۱۴ با افزایش رشد جمعیت، علیه آلودگی اعلام جنگ کرد که به نظر هنوز ناکارآمد و ناکافی می‌رسد.

براساس گزارش بانک جهانی، آلودگی هوا چهارمین علت مرگ زودرس در جهان معرفی شده و هرساله خسارت هنگفتی به اقتصاد کشورها وارد می‌کند به طوری که کشور چین هرساله باید رقمی معادل ۱۰درصد از تولید ناخالص داخلی کشورش را برای آلودگی هوا هزینه کند. نشریه گاردین در گزارشی نوشته که چین پرتلفات‌ترین کشور جهان از نظر آلودگی هوا در فضاهای باز در جهان محسوب می‌شود. براساس این گزارش، سه کشور چین، هند و روسیه بیشترین قربانیان ناشی از آلودگی هوا را به خود اختصاص داده‌اند به طوری که از مجموع قربانیان آلودگی هوا فقط یک میلیون نفر هرساله در چین، ۶۰۰ هزار نفر در هند و ۱۴۰ هزار نفر در روسیه جان خود را از دست می‌دهند. دراین میان کشورهایی همچون جزایر کوچک اقیانوس آرام شامل برونئی، فیجی، وانواتو و دارالسلام کمترین تلفات ناشی از آلودگی هوا را دارند.

قاب

دفتر سازمان ملل متحد برای هماهنگی امور انسان دوستانه (OCHA) در برنامه کمک به اقشار آسیب‌پذیر خود در سال ۲۰۱۷ اعلام کرد که به ۲۲،۲ میلیارد دلار برای کمک نیاز دارد. ۹۲،۸ میلیون آسیب‌پذیر در ۳۳ کشور از این کمک بهره‌مند می‌شوند. اما سومالی بیشتر از همه به این کمک نیاز دارد.

مدرسه مدیریت

ارزشمندترین استارتاپ‌های دنیا در سال ۲۰۱۶

طی چند سال اخیر، ارزش شرکت‌های خصوصی به بیش از یک‌میلیارد دلار رسید. اما از دل همین شرکت‌ها استارتاپ‌های زیادی بیرون آمدند که ارزش‌شان به بیش از ۱۰میلیارد دلار رسیده است. در زیر نگاهی به این استارتاپ‌ها می‌اندازیم.
منبع: بیزینس اینسایدر

دراپ باکس

ارزش: ۱۰میلیارد دلار
مدیر عامل: درو هیوستون

ارزش دراپ باکس بعد از یک سرمایه‌گذاری ۶۱۷میلیون دلاری در سال ۲۰۱۴ به ۱۰میلیارد دلار رسید. از آن زمان تا کنون این شرکت تمرکز خود را روی مشتریان تجاری بیشتر کرده و سال گذشته موسسه اقتصادی دراپ باکس را راه‌اندازی کرده است. البته این شرکت وادار شد که در سال ۲۰۱۶ بخشی از هزینه‌های زیادی را که صرف تسهیلات کارمندانش می‌کرد، پایین آورد. این تسهیلات سالی ۲۵هزار دلار در ازای هر کارمند خود برای دراپ باکس هزینه دربرداشت. با وجود اینکه این استارتاپ هنوز گزارش رسمی از میزان درآمد خود در سال گذشته منتشر نکرده اما گفته می‌شود بیش از ۵۰۰میلیون دلار درآمد داشته است.

پین ترست

ارزش: ۱۰/۴۷میلیارد دلار
مدیرعامل: بن سیلبرمن

در ماه مه سال ۲۰۱۵، این شرکت مستقر در نیویورک با یک سرمایه ۵۳۳میلیون دلاری به ارزشی بالغ بر ۱۰/۴۷میلیارد دلار رسید. این شبکه اجتماعی ماهانه بیش از ۱۰۰میلیون کاربر فعال دارد که بیش از نیمی از آنها غیرآمریکایی هستند. این شرکت در ماه‌های اخیر تمرکزش را بر بازارهای دیگری چون بریتانیا، فرانسه، آلمان، ژاپن و برزیل بالا برده و میزان تبلیغات را هم در شبکه‌اش دوبرابر کرده است. سال گذشته میلادی شایعات زیادی دال بر عمومی شدن پین ترست وجود داشت و در ماه اکتبر، این شرکت نخستین مامور مالی خود را معرفی کرد که خود نشانه‌ای است از نزدیک‌تر شدن عرضه سهام اولیه این شرکت.

اسنپ

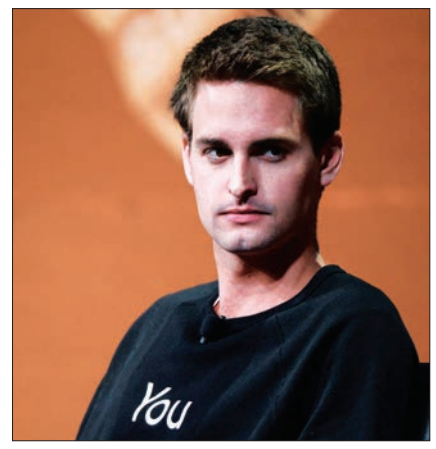

ارزش: ۱۸/۱۹میلیارد دلار
مدیر عامل: ایوان اشپیگل

در ماه نوامبر شرکت اسنپ که در گذشته اسنپ چت نام داشت، در خفا نخستین سهام خود را فروخت و این‌طور که می‌گویند به ارزشی بالغ بر ۲۵میلیارد دلار رسید (بعضی منابع حتی می‌گویند ۴۰میلیارد دلار). گزارش‌های اخیر حاکی از آن است که این شرکت قصد دارد تا ماه مارس که قرار است به طور رسمی به شرکتی عمومی تبدیل شود، درآمدی بالغ بر ۴ میلیار دلار کسب کند. این شرکت در سال ۲۰۱۶ با وارد کردن عینک‌های مجهز به دوربین خود به بازار سود زیادی به دست آورد.

این اقدام، اسنپ را از صرف یک برنامه موبایلی بودن به دنیای سخت‌افزار وارد کرد. اسنپ حالا دیگر خود را یک شرکت تولید دوربین می‌داند اما هنوز اپلیکیشن اسنپ‌چت این شرکت یکی از محبوب‌ترین خدمات اینترنتی برای مصرف کننده است و به واسطه کاربران و دلارهایی که از تبلیغات به دست می‌آورد، فیس‌بوک، توییتر و گوگل را به چالش کشیده است. این استارتاپ اعلام کرده که قصد دارد در سال جاری از تبلیغات درآمدی بین ۲۵۰ تا ۳۵۰میلیون دلار کسب کند.

ایر بی ان بی

ارزش: ۳۰میلیارد دلار
مدیر عامل: برایان چسکی

این استارتاپ مخصوص اجاره‌خانه، سال پرچالشی را پشت سر گذاشت اما هنوز دومین استارتاپ ارزشمند ایالات متحده به شمار می‌آید. در ماه آگوست، این شرکت با سرمایه‌گذاری‌هایی بالغ بر ۸۵۰میلیون به ارزشی بالغ بر ۳۰میلیارد دلار رسید و با وجود مشکلات حقوقی که در سانفرانسیسکو و نیویورک داشت، باز هم توانست موقعیتش را حفظ کند.

اوبر

ارزش: ۶۸میلیارد دلار
مدیرعامل: ترویس کالانیک

اوبر ارزشمندترین استارتاپ ایالات متحده و سرتاسر دنیاست و با فاصله‌ای بیش از ۲۰میلیارد دلار از نزدیک‌ترین رقیب بین‌المللی خود، شیائومی، از تمام استارتاپ‌های دنیا جلو زده است. این استارتاپ مسافربری هم در سال ۲۰۱۶ با سرمایه‌های زیادی که به خود جذب کرد، از جمله سرمایه‌گذاری ۳/۵میلیارد دلاری عربستان سعودی و یک بودجه ۲میلیارد دلاری دیگر در قالب وام، درآمد زیادی عایدش شد. اوبر در حال حاضر تمرکز خود را بر تولید خودروهای خودکار و همچنین پشت سر گذاشتن رقبایش در آسیای جنوب شرقی گذاشته است.

بحران اسکناس در هند همچنان ادامه دارد

۵۰روز گذشت

ترجمه: سارا گلچین
منبع: CNNMoney

وقتی نارندرا مودی، نخست‌وزیر هند روز هشتم نوامبر سال ۲۰۱۶به یک باره اعلام کرد بخش بزرگی از اسکناس‌های چرخه پولی این کشور بی‌ارزش هستند، این را هم گفت که مشکلات این کار ۵۰ روزه خواهد بود. او اما این را هم گفت که ارزش کارش در این است که فساد و فرار مالیاتی در کشورش کم می‌شود.

او درباره سختی‌های کار کاملا درست می‌گفت. مردم هند پس از تصمیم ناگهانی نخست‌وزیر درباره خارج کردن مهم‌ترین اسکناس‌های این کشور از چرخه پولی، با کمبود شدید اسکناس مواجه شده و در برابر بانک‌ها صف کشیدند. امید آنها این بود که بتوانند اسکناس‌های تازه از رده خارج شده را با نوع جدید آن عوض کنند. تغییر اسکناس‌ها اما تقریبا غیرممکن به نظر می‌رسید. کار به جایی رسید که برخی کسب‌وکارها متوسل به دادوستد کالا به جای استفاده از پول شدند.

وعده ۵۰ روزه مودی اکنون تمام شده، اما همزمان با تلاش ۱/۳ میلیارد نفر هندی برای بازیابی خود پس از بحران پول نقد در این کشور، سوال اینجاست که آیا اقتصاد این کشور می‌تواند سالم از این وضعیت نجات یابد یا خیر.

آنچه دقیقا اتفاق افتاد این بود که نارندرا مودی، اسکناس‌های ۵۰۰ و ۱۰۰۰ روپیه‌ای به ترتیب معادل ۷/۵ و ۱۵ دلار را در این کشور بی‌اعتبار اعلام کرد. این اسکناس‌ها ۸۶ درصد از نقدینگی این کشور را تشکیل می‌دادند. کمتر کشوری هست که به اندازه هند وابستگی به پول نقد داشته باشد. در هند ۹۸درصد کل تراکنش‌های مالی با پول نقد انجام می‌شود.

بانک مرکزی هند اسکناس‌های جدید ۵۰۰ و ۲۰۰۰روپیه‌ای را به جای قدیمی‌ها به بانک‌ها و دستگاه‌های خودپرداز تزریق کرد، اما اینها کافی نبود و صحنه‌های عجیب در هند در این مدت کم اتفاق نیفتاد.

موضوع بحران پول نقد در هند وقتی پیچیده‌تر شد که اسکناس‌های چاپ شده جدید از سوی دولت کوچک‌تر از قدیمی‌ها بودند. بنابراین دستگاه‌های خودپرداز که تعداد آنها بیش از ۲۰۰ هزار دستگاه در این کشور است، باید با اسکناس‌های جدید متناسب می‌شدند تا مردم بتوانند از این دستگاه‌ها پول بگیرند.

حتی همین حالا هم محدودیت‌های خارج کردن روزانه و هفتگی پول نقد در یک محل باقی است و ادامه دارد. بنابراین دیدن صف‌های طولانی در برابر بانک‌ها و خودپردازها همچنان چیز عجیبی نیست.

محدودیت برداشت روزانه پول از دستگاه‌های خودپرداز در هند در روز اول ژانویه ۲۰۱۷ مقدار ۴هزار و ۵۰۰ روپیه معادل ۶۶ دلار و در هفته ۲۴هزار روپیه معادل ۳۵۰ دلار اعلام شد. تعداد دقیق خودپردازها در هند ۲۱۲ هزار و ۶۱ دستگاه است. ارزش کل پول‌های نقد از رده خارج شده، ۱۴/۲تریلیون روپیه معادل ۲۰۸میلیارد دلار و ارزش روپیه‌های قدیمی که جای آنها اسکناس جدید آمده ۱۲/۴۴تریلیون معادل ۱۸۳میلیارد دلار است.

حال باید دید که در ادامه بر سر نظام مالی هند با این تصمیم ناگهانی نخست‌وزیر چه خواهد آمد.

کیوسک

روابط نامناسب ترامپ و سیلیکون ولی

CNNMoney

برکسی پوشیده نیست که دونالد ترامپ، رئیس‌جمهور منتخب آمریکا و غول‌های ساکن در سیلیکون ولی روابط دوستانه‌ای با یکدیگر نداشته و اغلب مدیران شرکت‌های فعال در حوزه فناوری اطلاعات در آمریکا از نامزدی هیلاری کلینتون حمایت می‌کردند. در جریان مبارزات انتخاباتی آقای ترامپ به جز پیتر تیل که از سرمایه‌داران و مدیران سیلیکون ولی محسوب می‌شود، هیچ یک از شرکت‌ها و استارتاپ‌های موجود در این منطقه حاضر به همکاری با تیم تبلیغاتی ترامپ نبوده و به هیچ عنوان مایل به انتخاب وی به‌عنوان رئیس‌جمهور بعدی ایالات متحده نبودند.

به بیان دیگر، بسیاری از مدیران اجرایی شرکت‌های تکنولوژی آمریکایی در جریان برگزاری رقابت‌های انتخاباتی در این کشور علیه رئیس‌جمهور منتخب موضع گرفته و سخنرانی کردند. حالا به نظر می‌رسد که روابط نه چندان دوستانه این شرکت‌ها و دونالد ترامپ به یکی از نگرانی‌های عمده در سال ۲۰۱۷ میلادی بدل شده است. سوالی که در اینجا مطرح می‌شود این است که آیا عدم حمایت سیلیکون ولی از آقای ترامپ چه تاثیری بر شرکت‌های واقع در این منطقه خواهد داشت؟

در همین راستا و براساس اطلاعات ارائه شده از سوی یکی از بزرگ‌ترین شرکت‌های تحلیل ریسک و خطرپذیری شرکت‌های تجاری در جهان، روابط نامناسب شرکت‌های فعال در صنعت فناوری اطلاعات با رئیس‌جمهور جدید آمریکا می‌تواند مشکلات زیادی را به وجود آورد. در واقع و در صورت تحقق این مشکلات می‌توان گفت هم اقتصاد ایالات‌متحده و هم اقتصاد جهانی از این مسئله متاثر خواهند شد چراکه بسیاری در جهان به این شرکت‌ها و خدماتی که ارائه می‌کنند وابستگی داشته و نحوه عملکرد و سرنوشت شرکت‌های واقع در منطقه سیلیکون‌ولی از اهمیت بسیار زیادی برخوردار است.

به منظور روشن شدن وخامت اوضاع، موسسه تحقیقاتی و اعتبارسنجی Eurasian Group میزان ریسک موجود در روابط رئیس‌جمهور جدید آمریکا و شرکت‌های تکنولوژی این کشور را ۷ از ۱۰ تعیین کرد که این عدد بیانگر احتمال بالای درگیری و تیره‌تر شدن روابط میان طرفین را نشان می‌دهد.